盛京時報

民國六年 大正六年 陽五月十二日 陰三月廿一日

休刊 中日禮拜日之翌日大祭日

本地（每張銅幣五枚每月大洋九角）外埠半年五元全年九元五

告白刊例 一行五號字十六字起碼每行資壹 價目日每行四角長期刊費另議

發行人 佐藤善雄
編輯人 菊池貞二
印刷人 米田喜平
發行所 奉天西門外 盛京時報 電話

支局 大阪市北區堂島仲町壽丁目 盛京時報大阪支局

論說

天災感言

▲黃浦江之大雹 ▲張家口之大雪 ▲能盡目爲天變耶

本報前載上海月之一號陡降冰雹。形大如錢云云。已令人不寒而慄矣。乃日昨有張家口大雪之電。震人耳鼓。吾思之。吾重思之。當此春深麥秀。大雹大雪。相逼而來。收成爲之減少。人民爲之楚痛。夫何待言。然律以和氣致祥。乖氣致厲之說。則此次之大雹大雪。要不能盡歸咎於天變者。當爲有心人所公認也。每覽吾國歷史。政治不綱之時代。地震山崩。日食月蝕。旱乾水溢之類。書不勝書。雖以科學之眼光視察之。似與人事無甚關切。乃既於政治不綱之時代。屢屢見之。則謂之爲人事所感召。亦豈苛論哉。周公以成王幼冲。攝行相事。而二叔流言之禍起。周公東征不歸。成王卒以大風拔木。感而召之。此爲周公之勤於王室。忠而見疑。天變之目的。又當別論者。若一千九百零六年。即清光緒三十年。滬上之大風。人民損失亦鉅。其時女后竊國。政出多門。自經此災。未幾而清庭即撲滅於吾族之手。觀此則天道異常。見微知著。未可盡以荒唐不經目之也。吾國今日。內政棼如。外交迫切。大雹大雪之駭聞。庁非冥冥之中。隱示懲戒之意乎。況自一千八百九十八年。美國以保全領土。開放門戶二大主義。通告列强。吾國得以苟且生存於均勢之內。近則歐戰方酣。美已加入。而吾國亦汲汲於步美後塵。將來歐戰終局。無論孰勝孰負。吾國國際上必來一大異動。異動云何。即歐戰之結果。斷不能雙方不增不減。恰保固有之地位。蓋有一方面勝利。必有一方面失敗。是時均勢之局。大破特破。影響所及。吾國保勿當其衝而受其禍乎。吾恐吾國此時。若不急起直追。協圖自由議以之餘地。太平洋他日之惡潮。其終不免隨此次之雹雪以繼至矣。書曰。及是時明其政刑。能治其國家。誰敢侮之。愿我國人勿以斯言爲河漢。

雜錄

外交方針質言

梁啓超

我國曷爲忽然而有參戰之議耶吾儕曷爲銳意贊成此議耶請質言之所謂公法所謂人道義普通耳所謂條件抑附屬之後起義耳其根本義乃在因應世界大勢而爲我國家熟籌將來所以自處之途第一從積極進取方面言之非乘此時有所自表見不足以奮進以求厠身於國際團體之林從消極維持現狀言之非與周遭關係密切之國同其利害不復能蒙均勢之庇必深明乎此兩義然後問題之價值乃得而討論也

請申言積極進取之義處今日國際關係復雜之世界雖至强之國猶不能孤立以自存英人以名譽之孤立自夸耀者垂三十年自入本世紀以來遂不得不棄擲其所信首聯日次聯法俄造成戰前對抗之局勢美國素以門羅主義自坊對於歐洲各國合縱連橫向不過問至今亦毅然出於參戰而當絕交之初又竭力糾合中立國爲同調而詢謀首及於我凡此皆足證明今日之時局凡國於世界者皆不能不求與國譬諸個人古代山居谷汲可以老死不相往來若求立身於近世都市之中謂邈然無侶而能生存安有是處我國自海通以來雖亦與各國使節往還然一切皆甘自處於被動之地位非受纏擾受壓迫至無可奈何決不肯與人開襟抱以相交際質言之則我數十年來對外之政策皆有應著而無發著且非至極狼狽之時萬不肯應著之奕家諺所謂專下後手棋者是已夫專下後手棋則安往而不敗屢敗之結果則愈怯於與人對奕然欲能絕奕事又勢所不能我國外交始終限於窘絕之境弊皆由是也夫我國今日不能齒列於世界國際團體中此無容爲諱者也謂由他國擯我不容其齒列乎以侪大一國迎擯何至由人實則我自始未嘗欲舉吾國加入此國際團體中而爲其一員且並不感覺取得此國際團體員資格之必苟要我國人而有此覺悟且有此勇氣者則十餘年予我以可乘之機正已不少惜乎機屢當前而我屢逸之耳今茲之事吾儕所認爲最後絕不容逸之一機也而反對之國所以囂然盈耳者其大原因實由多數人狃於數十來專下邁著之習慣成爲一種惰力性而一旦不能自拔而吾儕則確認此種惰力性之絕不適於現代國際之生存苟長此因襲不變則國家非終歸淘汰焉而不止也

或曰吾國弱國也無進取的外交之可言吾趾爲不然强國可以兵力增高其國際之地位弱國舍利用外交機會外更無術以增高其國際之地位五十年前之德國三十年前之日本以云强也其强幾何其所以獲有今日者雖曰內治方面幾費經營然曷嘗非由炯眼敏腕之外交家結納得一二友邦以爲與援乃一躍而自致於青雲之上者此不具論我國今日情勢最相頡而爲吾儕所當効法者莫如加富爾所手創之意大利意大利之前身爲薩的尼亞實阿爾頻山下一小王國其面積人口曾不能當吾一大縣也時加富爾實爲薩相當哥里米戰爭之起加氏援此機會加入英法聯軍遣七千人參戰因以求列席於千八百五十六年之巴黎會議與人側目而以英法之助莫可如何其後意卒賴英法之助以成統一之大業爲第一等國以迄今茲問薩之與俄當時有何仇宣戰理由吾苦不能知之以叢爾之薩慴伏于强奧肘下而貿然與歐洲一大國爲敵其冒險之程度何若至今尚可推想也抑區區七千人其足爲輕重於英法聯軍者幾何當時有與加富爾同稱建國三傑曰瑪志尼者反對加氏政策不遺餘力謂其必以國家爲孤注國之亡將無日加氏毅然行之英法驩然親之卒以創建新國家而左右歐洲之國際關体至於今日嗚呼機會之來渺一髮耳善乘與否存乎其人吾固非謂吾國今日宜完全蹈襲意大利當時之藍本然竊歎彼我昨今所處之形勢所遇機緣何酷相類我國能否有埃瑪努亞（當時之薩的尼亞王即後意大利開國第一代君主也）與加富爾吾不得而知焉惟深望我國之與瑪志尼自命者稍一深長思耳

（未完）

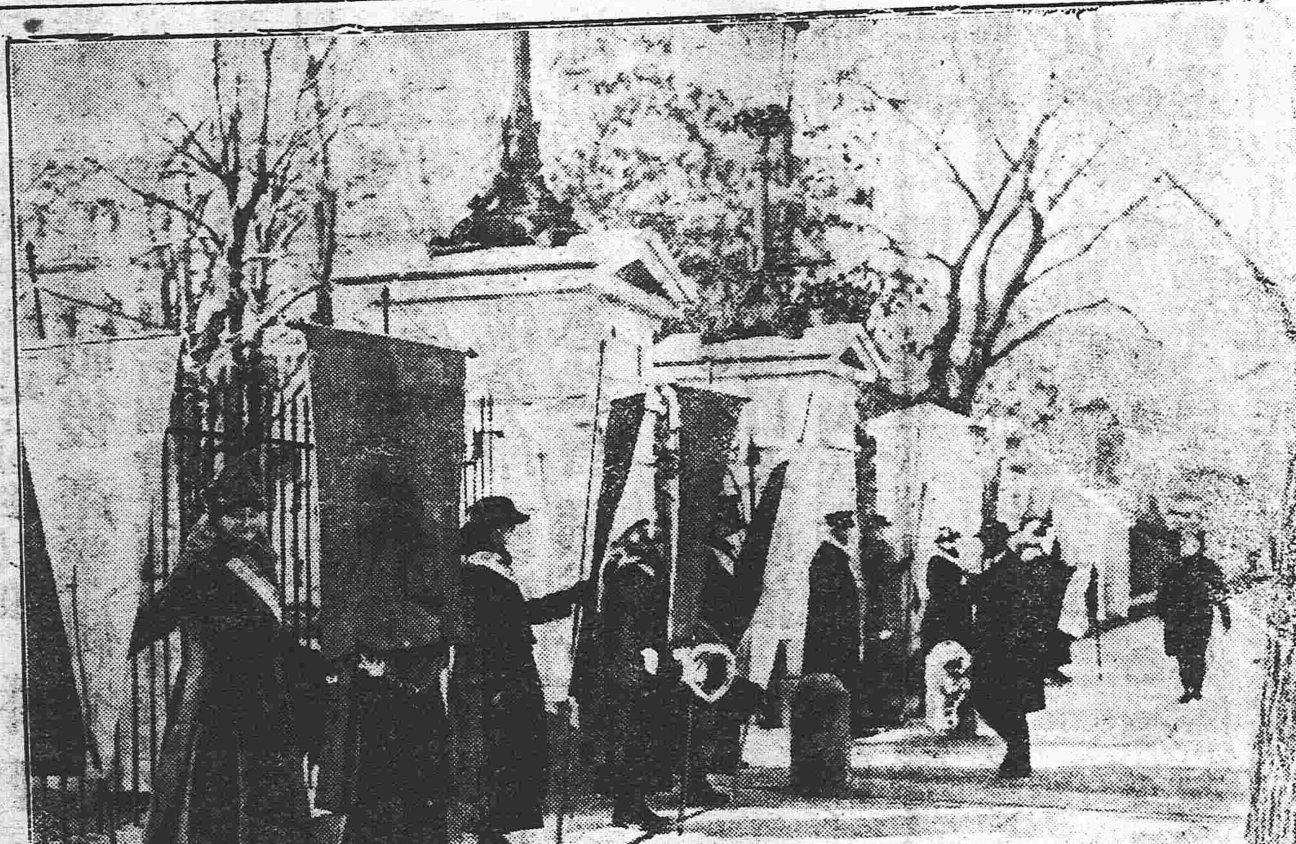

巾幗意氣凌鬚眉

美總統威爾遜對于德國佈告宣戰美國婦人參政權論者歡喜不置乃赴白宮（總統府）前排隊道謝

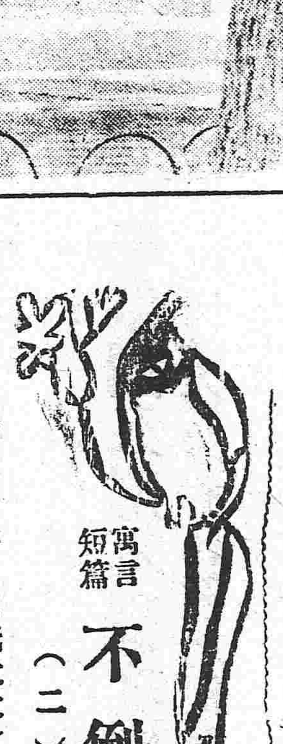

寓言短篇 不倒翁（二）

（憐影）

過了一刻。早飯剛剛擺好。明老太太同那壽頭碼子坐下。忽聽得台門。訇●●●的一聲。滑頭碼子。就帶磕帶撞的。跳了進來。手裡拿着一個不倒翁。一面看。一面撕着一張喇叭嘴。嘻哩哈喇的呆笑。壽頭碼子見了。連忙將飯盌在桌上一放。瞪着喉嚨大叫道。我也要●●●我也要。●●●明老太太道。俟吃了飯。也去買一個罷。那知壽頭碼子見了。弟弟有這個玩意兒。再也不肯停一刻兒。只管張着嘴。喊個不了。明少奶々。看見這個情形。心中狠是氣憤。又因爲公公尙在睡覺。不便開口大罵。只得忍着氣。對壽頭碼子道。你弟弟一早起來。也不交代一聲。一點沒有道理。我還要打他。你的年紀大些。不要噅吵了。趕緊吃飯罷。壽頭碼子。被娘說了一番。只得重新捧起盌來吃飯。滑頭碼子。這時却狠自鳴得意。拿了個不倒翁。挨到桌子邊。扒在椅子上。將不倒翁放在飯盌旁。嘴裡大叫道。張飯張飯●●●●老媽子替他裝好了飯。他一手捧着盌。一手拿着快。笑嘻嘻的。吃一口飯。又拿着筷兒。在不倒翁頭上。去敲一下。覺得這個玩意兒。好不有趣。那知壽頭碼子。看得心坎裡都冒出火來。一個率性發作。伸着手將不倒翁一拿。放在自己椅子背後。偺着聽得訇●●●的一聲。原來滑頭碼子。見不倒翁被哥哥拿去。也使一個乖性兒。將壽頭碼子的飯盌一拿。不管甚麼。就往地下一丟。壽頭碼子。見飯盌被敲破了。更覺三千丈無明業火。直從丹田裡。冲到腦頂。就一骨碌的扒下椅子來。與滑頭碼子打架。那知滑頭碼子眼快。見他壽頭壽腦的奔了過來。却握着一個小々的拳頭。拍●●●的一聲。早已在壽頭碼子嘴上。敲了一下。不料打落一個門牙。就紅鮮鮮的流出血來。壽頭碼子。也趁勢奪了滑頭碼子飯盌。一放手。將他丟在地上。明老太太看得兩個孫子。鬧得不成事体。只得立起身來。將壽頭碼子拉開。用好言去安慰他。那知壽頭碼子。見婆婆幫他。反亂擂亂叫。要同滑頭碼子拚命。明少奶々氣極。就在滑頭碼子上插插插的。敲●●●了三下。嘴裡罵道。你這畜生。怎麼丟了哥哥的飯碗。還打你哥哥呢。天底下有這樣的道理麼。●●●這一來。滑頭碼子。也拚命的亂喊起來。明老太太。也生了氣。憤憤的說道。都爲了一個不倒翁。弄得全家。沒了火燭。一面說。一面將不倒翁拿起。望天空一丟。覺得屋瓦上兗●●●的一聲。那不倒翁。却端端正正的。坐在屋瓦上。說了那一些話。攛入我的耳朵來了。我就將這個不倒翁。做了小說的佳名。言在此而意在彼的。說給大家聽聽。還請大家猜猜。個中的意思。哈哈。（完）

(大)滿鐵定期船大連出帆廣告

青島上海行 每星期五（正午開）青島上海行

榊丸（三、四〇二噸）（由上海復航時直放大連）
鹿島丸（二、三五二噸）上海直行（看載貨如何經由青島）
神戶丸 五月十日 停航

▲本事務所及戶營口窰陽奉天鐵嶺長春各站均可發賣聯絡船車票
▲兩輪船現均設有無線電以期發信迅速而謀乘客之便利
▲發賣乘船票時間於埠頭事務所迄開船之日午前十一時四十分於荷客取扱店迄同日午前十一時二十分

香港廣東行

泰平丸（三、二九三噸）（五月下旬）香港直行
神天丸（二、二〇〇噸）五月中旬 經由青島往香港

按應運貨物之數或經由芝罘、青島、威海衛、或者能酌改日期概難欲定

南滿州鐵道株式會社
大連埠頭事務所

特別廣告

神戶丸因爲特別檢查自五日四日起至三十日間停駛特此佈告

五月二日

埠頭事務所

日本郵船會社滊船廣告由大連埠頭起

高砂丸 五月十四日（陰歷三月廿四日）太沽又天津牛莊行
三河丸 五月十五日（陰歷三月廿五日）太沽又天津牛莊行
三河丸 五月廿四日（陰歷四月四日）門司神戶橫濱行

乘船票由本出張所自賣如有坐客請至本所購買

日本郵船會社代理店
三井洋行大連支店 電話（四六〇）（二一〇）

探煉鐵礦與鑑定礦物

公司採煉鐵礦現已開辦所聘技師極有經驗凡有熱心礦務欲鑑定礦質化驗成分者請至本公司接洽特布告

鞍山鐵礦振興無限公司
奉天行政公署街前胡同路西

橫濱正金銀行奉天支店

資本金四千八百萬圓
積立金貳千壹百三拾萬圓
奉天城內四平街
電話 日（一一番）（二二番） 客用五三七番 中凡七一號

總行 日本橫濱

支店 神戶 東京 長崎 大阪 倫敦 里昂 紐育 香港 孟買 西德尼 布哇 喀囉喀 香港 上海 長春 新嘉坡 安東 北京 大連 旅順 營口 遼陽 天津 鐵嶺 濟南 漢口

朝鮮銀行奉天支店

本店 朝鮮京城南大門通
資本金 貳千萬圓
奉天小西關路北
電話 日長五三一 日長五二四 中國一九七號 所長舍宅日長五二三

支店出張所 東京、大阪、神戶、大連、旅順、傅家甸、平壤、仁川、大邱、元山、釜山、鎮南浦、群山、木浦、馬山、新義州、會寧、羅南、營口、龍井村、長春、哈爾濱、四平街、開原、安東縣

凡關於銀行普通各項事務本銀行咸可辦理而尤力求敏捷詳確以期各界而托委本行於中外各通商巨埠均設有代理之處以便往來滙兌本行所發之紙幣無論何時皆與日本銀行發行之兌換券同而可以負按票金額兌換銀數目

東亞之近情

北京專電

●成都近訊

川省督軍經戴戡接任代理後曾電致政府要求撥給二百萬元爲成都善後費用政府尚未批准頃聞劉存厚已退處資州舊日所屬軍隊僅存二營其餘已失其統馭之能力

●津浦路取消合同

津浦鉄路局所訂之租車合同與購車合同其舞弊情形早爲各報所揭載現聞交通部已訓令該路局從速設法取消並派參事陸夢熊王景春兩人會同該局工程處長曾子模機務處長蔡國藻辦理取消租車購車之合同

●中央慰留譚督軍

湘省督軍譚延闓電請辭職經政府覆電慰留情詞懇摯其大致謂外交緊急內訌未已正宜竭力振作以期無負國家人民之付託方爲軍人之天職裁兵一事現難辦到僅可磋商然不必以茲事而遽萌退志云云

東京專電

●各國運輸前途之危險

據某處調查云最近數月間各國輪船慘遭德潛航艇擊沈者每月平均五十餘萬噸溯自開戰以來被擊沈噸數共計六百餘萬噸比諸各國造船力（英國九十萬噸、米國八十萬噸、日本二十五萬噸、其餘三十五萬噸）大有軒輊建造噸數究不敵破壞噸數之多此際各國若不在造船上施以特別應付之手段則世界運輸前途何堪設想

●美政府擬撥欵建造船舶

美國政府爲對抗德潛航艇起見擬撥欵十億萬美元需時二年建造船舶（鋼製及木製）五百萬噸日內即可提出此項議案於議會

●德皇出宮遇險近聞

據羅馬來電云德皇在伯林駕自動車出宮忽有奸人用手槍狙擊前後三響就中二彈中車一彈外流德皇倖得無恙兇犯當場就獲身分如何無由探悉

●戰後實業研究會之進行

東京府知事井上支一、志村源太郎、早川千吉郎、興銀總裁志立鉄太郎、中野武營等實業家此次組織戰後產業研究會擬日內在東京府會議事堂舉行開會式聞該會擬聘各專門家調查善後策一面派員前赴各地輪流宣講以圖實業之振興

●俄新政府佈告農民

據俄京來電云俄革命政府佈告農民略謂土地問題須俟憲法會議成立後正式决定此時勿庸顧慮等情

●紐約郵報論日本政治

紐約郵報云寺內內閣維持政權不外自由主義之敗北雖然歐洲民本思想與工業勃興相對待勢力大加日本工業之急激發達謂非促進民本思想不已乎云云

歐洲大動亂

倫敦來電

●遴選從業人員編制工兵隊赴法

美國政府刻已決定就鉄道電報、電話、各種從業員中遴選一萬三千餘人編成工兵九個聯隊派赴法國惟於何日開拔尚屬秘密

●德國嚴重封鎖之由來

自五日以來德國々境嚴重封鎖新聞電報不能拍發是係蔡甸堡元帥籌劃新策戰現正開始爲軍隊之大輸送故也

●德軍對抗法軍

德國對于法軍之佔據普崙杜門東方之孟的哥爾尼列者特派陸軍四師對抗于之

●法軍在各陣地均佔優勢

索阿遜西北方面之法軍佔據廣潤之陣地佈置地方的陣形又在拉霍北方普拉安拉恩之北方佔據重要陣地擄獲敵兵一百餘人並沿正面陣地佔取大部分地點又在切琨德斯亘地方之法軍屢次反擊雙方死戰法軍頗佔優勢擄獲敵兵八千最近此方面所獲俘擄合計二万九千

●英皇下令獎勵節食

英皇頒發獎勵節食之勅令該勅令定於嗣後一月間在各教堂每星期朗誦並由英皇諭令宮內部自行節食以示軌範

●英國海軍部爲輿論攻擊

英國海軍大臣被輿論所攻擊或行辭職亦未可知

●德與勃利比亞斷交

德政府宣言德國與勃利比亞斷交情事

●俄兵士與勞働者一致援助政府

俄國兵士及勞働者團體之實行委員會全體一致決議援助政府募集自由公債

●麥印滋市又因食料問題暴動

德國黑塞爾大公國麥印滋市釀起對于食料之暴動軍人八名被擊斃命暴民五百被拿獲

●英法會議軍中重要問題

英國宰相與參謀總長及塞利哥提督現在法京與法國海軍總長及其餘將軍開重要問題之會議

●法軍激戰後所獲之俘擄

法軍激戰後佔據亘三十六米突之奎印滋弟斯拉唔斯之山頂迄于今日所獲俘擄五千八百人及大砲八尊法軍又進入索阿遜那恩地方又獲俘擄四千餘人

●俄國又形不穩之別報

俄國議會雖有各種之衝突及爭論情事然卒得成立惟其形勢仍然險惡俄國對于聯合國之通牒頗爲社會黨之所反對群衆與軍隊聯合舉行示威運動反對政府到處起有衝突在政府所在地（即魯利亞宮）之前面其示威運動尤爲劇烈軍隊二万人高掛赤旗並要求外相之辭職頗爲喧擾兵士及勞働者之傷亡頗多又電云俄致聯合國之通牒作爲導火綫反對續戰之暴動亘二日之久俄京又現恐怖景象然未幾即行鎭定

●今後之俄諾關係

俄京來電

擴充海軍參威埠爲輸入軍需之一大要港諾威國專門資本家因之擬購存日美兩國之鉄道材料已向海參威進發俄國與諾威之關係自此以後益加密切

●俄美兩國遣使往來

俄國最近之形勢已歸平靜臨時政府決定特派勃達坡夫將軍赴美美國赴俄專使路特氏亦不久當抵俄聞其目的將美俄關係益加密切並由俄要請美國十分援助

專件

國會建議請政府宣告武裝中立

國於天地所恃以自立者政事之修明也軍備之充實也未聞以積弱之國出行險之策而能鞏固國家之運命增進國家之榮譽也共和以來變亂迭起風雨飄搖於斯已極謀國者正宜及時舉內政亟一一整飭之與民休息期臻太平今乃因德國潛艇政策無端而爲第一步之抗議無端而爲第二步之絕交不察國勢不顧民意且欲爲第三步之加入戰團倒行逆施禍非遠矣夫我國固中立國也加入較不加入爲有利而無害則加入猶之也加入害遲而大不加入害速而小則加入已未可見其可若利害相等而我仍可自保其國家之尊嚴則加入與不加入比較固自以不加入之爲得也或謂有第一二步則須有第三步不能不循序以行此盲進之說也孺子將入井亦自有第一步愈趨愈進無人止之溺矣騎馬臨深池亦自有第一步然愈走愈險不自勒之墮矣由是以觀今日之勢以第二步爲止境尚可免第三步之危險也明矣夫緩還賠欵改正關稅撤廢領事裁判權皆萬萬辦不到之事協約國謂加入後方可商量証以絕交前之所許則加入後之同一畫餅可以斷言而我乃羨其甘餌吞其空鈎豈非大愚或又謂加入協約犧牲數百萬苦工之生命斷送二十二省可貴之民食召內亂而授人以可乘之隙不知利於國家者果安在也國際評議會爲政治上之駢拇適欲壟斷外交權欺政府元首并欺國會以及天下且謂宣戰不過謹我邊防不至發生戰事果無戰事之可言籌防可已又何必宣戰耶以中國之貧弱無餉無械無經歷戰事之兵倘倉卒與德開釁而協約國竟不應援是我與德爲鷸蚌之爭而漁人適坐收其利屆時悔之晚矣即云德兵一時不能東來我可以無恐而布間諜誘亂民煽軍隊焚武庫德人皆優爲之防不勝防與庸人之自擾何異況我國遠在東陲與德隔絕封鎖線內無我一船潛艇雖極橫行風馬牛本不相及若聽他國勸誘之言信政客縱橫之說棄舊好而視爲新敵破均勢而自取速亡謀國之道豈宜出此論者又謂弱國無外交不知非無外交也無善於外交之人也外交之術須具世界之眼光歷史之知識敏活之手腕正當之方針乃足以應事變而利國家斷不可偏聽局外之簧鼓堅持行險徼倖之下策也按國際慣例絕交而未至宣戰則不成仇敵既交戰則成爲仇敵我與德今尚未至仇敵之地位從協約國與從同盟國皆有所不可欲保持自主國之尊嚴補救第二步之失策惟於絕交與宣戰兩問題之間決定武裝中立爲最適當故提此案請政府即日咨交國會同意以扶危局以杜後患以安人心我國庶有豸乎現在反對加入之最激烈者曰軍械曰華僑曰全國商民曰在野之有識者不獨各督軍各省長也本席對於第三步之加入斷斷不敢贊同蓋出於良心上之主張不忍徇悠悠之口以國家爲孤注也謹依約法第十九條第八項議院法第三十七條之規定[illegible]是否有當伏候公決 [illegible]署者[illegible] 丁世嶧[illegible]

中央公園之外交演說會

日前國民外交後援會在中央公園開[illegible]說大會各等情已誌昨報茲將[illegible]軍之演說補登於後

李督軍演說云鄙人係[illegible]軍事會議之一員未到京以前即有人問鄙人對德問題有何主張鄙人答以無有主張何以言之譬如醫病醫者尚未診視病狀若何故不敢冒然開方投藥及抵京後詳查中國之國情及世界之大勢鄙人初不贊成加入之本心忽然一變非鄙人善變而前後之主張不同也時勢逼迫不得不變其向來主張也不但中國則然即英美等國當歐戰開始之時何嘗有意加入戰團及至德意德比德法相繼大戰所逼近於英而英國不得不加入戰團矣德又實行潛水艇政策美國不能保持中立而美國又不得不加入戰團矣以英美之加入戰團觀之實非英美之本心乃不得已之舉動耳中國之決定宣戰亦不得已之加入也其好戰哉倘不宣戰中國即不成國矣蓋中國自甲午庚子以後國家[illegible]降爲三等各國均不以國家對待至推倒專制改建共和各國雖有尊重中國之表示而中國卻無致富樹強之實力一躍而爲世界上一等之強國今日何日今時何時轉危爲安轉弱爲強稍縱即逝刻不容緩之絕大好機會也此乎時乎不再來又非人力所能造若不急趨直追以與世界各國一握手取得議和發言權使國民揚眉吐氣與列強相周旋苟延殘喘以至議和彼時後悔亦無及矣倘各國和衷共濟處置中國雖欲苟延殘喘豈可得乎設非中國離德較遠若不知中國早成何等之現象矣美國原係中立國今則與德[illegible]美初爲一致之行動美已宣戰中國則否友誼全失即成孤立若非歐戰時機中國即欲與各國相聯合而各國亦必不允其請有此時機而不利用可謂不識時務中國將永遠不振乎西人目中國爲睡獅鄙人甚希望睡獅猛醒勿爲昏沉沉之醉生夢死宣戰其初醒之時也至於條件並無研究之價值譬如幫忙友朋先要求金錢之代價尙得爲之朋友乎況吾國與對於國際斷不至爲此名譽之事協助兵力財力更爲不成問題此等重要之事日仰望於協約國尙有戰爭之資格乎招募華工已不自今日始虐待華工四字早印入吾國民之腦中倘能因宣戰而議和吾知各國必有優待華工條件之出現何必事前要求至於糧食牲畜輸入更無足慮中國地大物博無處不有若辦理得法不惟不受影響且收莫大利益福建省之商業爲條此即一最大原因鄙人自民國成立以來雖無功勞於國家私心毫無敢負諸君天厚土今中國處於危急存亡之際以保護國家之赤心熱誠而盡吾軍人之天職本分且與諸君共聚協商以爲政府之後盾願國民振起精神一往直前[illegible]以圖富強中國幸甚前途幸甚

志仁堂雙層化積膏

本堂於年年精研秘製特別雙層化積膏一種功效神速與衆不同現已暢銷近邇三省遠達京都北洋各寄售處共有五百餘家非實效實驗斷不至此此膏專貼男婦氣積血積痞積食積心胃疼痛胸腹脹滿氣逆不舒噎膈反胃氣喘水臌癥瘕痞塊痢疾偏墜腎寒腰腿筋骨疼痛手足麻木男子疝氣腎囊潮濕婦人經血不調經前經後腰腿疼痛赤白帶下子宮寒冷久不孕育並治小兒乳積疳痞蟲積偏墜等症此膏收效甚速少者五六日多者十餘日不但積消聚散而且健脾衛生誠膏藥中之妙品也此膏每份兩張紅白藥面兩包合洋四角買十份加一份買五十份八扣收欵

各省各城寄售處

天山吉卜魁錦鐵復嶽熊遼海
津隆 華陞永 林興 魁慶 廠公 縣釜 樹富 縣復 州德 嶺祿 岳廣 中萬 龍永
泰順 順泰 悅興 盛 元公 益合 順聚 興
和和 恆興 成公 泉司 厚盛 利長 東
雲西 莊西 遼西 安新 長大 蓋導 法西
安東 河陽 豐陽 東豐 民文 春信 連恆 平瑞 遠德 庫東
有合 德長 春泰 陽萃 成昌 興生 興
長慶 成太 興益 生堂 湧德 德永 順
廣海 海倫 蘇江 站富 千金寨 五台 安城 鳳城 哈爾濱 大孤山 海城 義州 山城
源盛 盛和 盛興 源意 豐豐 成增 盛
源德 長德 通茂 增德 源源 和湧 源
公主嶺 寬甸 本溪 大東溝 伊通 盤山 清河門 安東 東平 洮南 大孤山 興京
順合 順碗 和興 慶盛 增增 心泰 順
東公 勝舖 湧隆 興遠 東利 永大 合
大金 黑海 懷田莊 長鐵 開新 綏化
合增 連捻 州聚 山捻 龍公 仁昌 台福 春永 嶺天 原增 兵萬 中德 城裕
益昌 茂恆 增成 議 記洋 聚 合慶 益 泉燒 發 永
長盛 順當 行 興 慶東 昌 鍋 號 公
懷德 朝陽 通化 撫順 八面城 昌圖 開原 柳河 遼源 彰武 雙城 遼源
聚 河 石順 化萬 巨廣 德原 義長 河源 同武 洪城 天
合 泰 源 昌 順 興 興 義 順 合
長隆 德潤 興益 和合 成隆 合隆 興

強種補元丹

此藥專能強種強神必須以補腎爲先補腎尤必以補元爲主故製此丹亟稱補元種爲良劑誰試用之應知功効主治男子先天稟賦不足後天脾胃虛弱諸虛百損五勞七傷致咳嗽自汗盜汗腰腿酸軟精神疲倦五更腎瀉腎囊潮濕腎寒陽痿遺精或中年房勞過度精髓虧乏陽痿不舉或思慮太過神耗傷髓怔忡心跳或老年酒色嗜好精髓枯竭陽之絕嗣等症服之神效誠爲強種補元之良品也每大盒四兩一元小盒二兩價洋五毛

神效鹿胎丸

蓋鹿乃仙獸得百草精華其功在角胎秉牝鹿之精牝鹿之血得完全氣血成形加藥料爲丸專治婦女經血不調或多或少其色紫黑成塊臨期腰腹疼痛或經閉經漏赤白帶下子宮寒冷久不孕育或受孕不安素慣半產服之神効每丸價洋二角每盒十丸價洋二圓

清毒掃淋丸

專治白濁五淋白濁楊梅疳瘡魚口便毒甚至毛髮脫落鼻塌齒落咽喉破爛種種惡症俱有奇効大盒八角小盒四角

筋骨萬靈丹

專治中風半身不遂口眼歪邪風寒濕痺閉塞經絡以致肩臂腰腿疼痛手足麻木抽搐等症每袋價洋四角

北京農商部商標註册巴拿馬賽會農商部發給獎憑奉天巡按使備案佈告專賣 中國電話六百六十七號 本號開設奉天大東門裡路北 志仁堂啓

奉天四平街萃華金店西號

新張大減價一星期

本店擇於舊歷三月二十三日新張之日起至三十日止凡購赤金首飾者金價照行發兌工價一律減爲五折每件原定工價二元者減爲一元原定一元者減爲五角均此類推倘有遵樣定造首飾者在此七日內工價均照五折合算特此聲明

中國電話四百六十四號 萃華金店西號謹啓

淋症之害劇於毒蛇

花柳病專門 山本醫學士談話

嘗有一紳士 來請予診治 予視其人 品格高尚 衣服都雅 蓋某衙之高級官吏也（予尙記其姓名 然恐傷其體面 故不明告）據其言曰 僕往年在大學數與某友逍遙花柳之境 遂感染淋症 尿道酸痛多泄膿汁 因就街市買藥服用 經日粗愈 至翌年春夏之交 忽復發作 少漏膿汁 急請醫調治 逾旬即愈 以爲此症已愈不足顧慮 直至前年三月 與某女姑婚 女天性麗質 貌如桃花 相得甚歡 未幾女顏色蒼白 漸帶愁容 閉居一室 鬱鬱不樂 予大驚 屢問其故 沈默不語 既而貌瘦髓癯 其子宮泄下白膿 下腹疼痛 月經不順 起居甚苦 因強勸邀花柳病專門醫診視 醫診一診曰 此感染夫君之淋毒 而觸發子宮內膜炎也 由是日事服藥 而荏苒不愈 今未幷年而歿 乃知吾初得病時 不甚加調治 遂爲慢性淋症 其毒深入體內 而傳染新婦 以至于此 吾雖不下手 而殺婦者 非我而誰耶 言訖甚有愧色 予因認眞診視 且檢其尿溺 明知是慢性淋症 乃使其服用哈郎淋濁丸 并告以攝生法 其人大喜 服藥三月 淋毒菌全滅 滅盡効驗如神 於是再娶某女 夫妻健全 未半年 新婦懷孕 喜慶滿門云 凡此等悲慘情景 不獨此一紳士 願各界諸君 不幸而感染淋毒 則專壹服用哈郎淋濁丸 莫顧他藥 庶幾不爲其所誤矣 哈郎淋濁丸實爲治淋藥中之巨擘 無論急性慢性 雖極劇激烈 如能服用 此藥則體中淋毒菌 立即全滅 膿止痛除 尿溺快通 根治無疑 病者請吾言不信 試購一瓶 驗之 近有奸商利徒羨望聲名假冒藥名 亦屬不少 賜顧諸君 請認明 哈郎淋濁丸之字樣爲幸 藥價 大瓶洋兩元 每打洋二十元 中瓶洋一元二角 每打十二元 小瓶大洋六角 每打洋六元 試用瓶大洋三角 各埠大藥房均有代售

發售本舖 大阪清水谷順和堂大藥房 總經理 天津 東亞公司 漢口河街 小瀨木洋行 奉天 大德生藥房 營口 中西大藥房

應時佳品

生髮油

髮乃血之餘是保之當不容緩矣本行深明生髮之理攷取各種鮮花固髮材料配製成油馨香爽滑養血去垢永保其髮烏潤無衰盍請試之便悉其妙

大號每瓶七角 二號每瓶四角二 三號每瓶二角八 四號每瓶一角四

花露水

花露水功效甚廣香其餘事矣且能兼治一切皮膚痕癢瘡癩癬癬蛇虫蚊蟻咬傷牙痛頭刺兼除身上癢癩垢穢等弊誠居家出門之要品也

大號每瓶五角六
二號每瓶三角五
三號每瓶二角一
四號每瓶一角四

艷容嫩面 雙妹老牌 雪花膏

註册商標

大號每瓶五毛六 二號每瓶三毛五

此膏香而不膩潤而不燥乃近日最合時之日用品也無論男女每於盥洗後若用少許雪花膏敷面確能（嫩面艷容）且能治雀斑酒刺等患誠化粧不可少之妙品也

各洋貨店均有發售

總發行 奉天鐘樓南◎ 營口東二道◎ 廣生行有限公司啓 中國電話八百七街

奉警察廳發給告示嚴禁假冒

農商部註册給獎 奉天巡按使化驗

老福順堂

本藥房總號開設奉天省大南關

奉天老福順堂

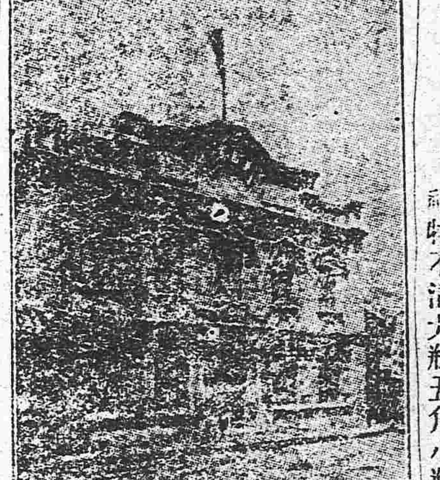

門面寫眞

治咳嗽丸藥 本藥專能清肺化痰止咳定喘無論吐痰吐血感冒虛勞諸嗽均奏奇效每副八角十副六元

清胃化積丸 本丸專治胃脘疼痛膨悶脹飽諸般停積消化遲軟大便秘結氣逆不舒每副六角十副五元

參茸百補丸 本丸專能興陽種子健胃强身特治男婦老幼一切血虛氣衰等症大匣五元小匣二元五角

通明眼藥 本藥專治諸般目疾內外兩障努肉攀睛氣矇火矇眼邊赤痒視物不清大瓶五角小瓶二角

治痢丸 本丸專治赤白痢疾飲食不愼致胃消化之功大腸發炎下紅白痢患者殊多困苦每瓶四角

虎骨熊油膏 本膏專治風寒積聚血瘀氣滯四肢麻木腰背痠困腎囊潮濕肚腹疼痛大張六角小張三角

寧坤至寶丸 本丸專治癥瘕痞塊赤白帶下氣血兩虧氣凝血滯以及月經失調胎前產後等症每匣二元

參茸甘露酒 本酒專治左癱右瘓半身不遂口眼歪邪四肢不仁中寒腹痛小腸疝氣大瓶三元小瓶[illegible]

香丹 本丹有提神避疫之功兼能消毒之效甜涼適口芳香宜人其餘事也大包一角小包五分

痞毒藥膏 本藥膏專塗諸般痞毒無論已潰未潰或流膿或流水一經塗用立見功效每盒定價洋四角

癬疥藥水 本藥水專擦諸般癬疥無論起泡爆皮或癢或痒如蒙擦用不拘輕重脫皮即愈每瓶價四角

清血消毒丸 本丸有清血之功兼消毒之效藥物精良功效確實可爲各種瘡毒之絕好內服藥每包四角

祛痰散 本散一能除痰凡痰咯不出者可以使之出二能化痰凡痰多者可以使之少每瓶定價五角

殺蟲散 本散專能殺害體內各種之寄生蟲無論老幼均奏奇效並無損傷臟腑之虞每包一角五分

淋濁丸 本丸專治淋濁無論流行淋濁積熱淋濁虛寒淋濁以及風火砂石諸淋均奏奇效每包五角

梅毒丸 本丸專能清血搜毒以精良之藥絕梅毒之源有濟於病無害於人花柳之聖藥也每包六角

內服脚氣丸 本丸專治多年脚氣或痛或痒或起泡或浮腫以及流水爆皮等症均奏奇效每瓶定價五角

外擦脚氣藥水 本藥水與脚氣丸有同一之功效如內服外擦表裏兼施則效之速有如影響焉每瓶六角

立止牙疼藥水 本藥水專治諸般牙疼如蟲蛀火疼用之立止一經治愈決不再犯並永保牙齒堅固每瓶五角

頂上治痔散 本散專治諸般痔瘡無論內痔外痔[illegible]每包一元

東京專電

●預測本年貿易輸出入總額

據某處調查云由一月杪迄四月間之日本貿易情形以相推度將來至十二月輸出總額爲十七億圓輸入總額爲九億圓（共計二十六億）前後扣減輸出超過額當達八億之多至少亦不在輸出入總額二十三億萬圓輸出超過額五億五千萬圓以下

●內大臣府設置御用掛

內大臣府因請願書及其餘事務之待理者甚多此次決定設置御用掛（掛即差）官之職本日（九日）以貴族院議員平山成信法學博士富井政章二人任爲御用掛

▲大總統令

黎總統令（五月八日）

國務院存記之鄭觀光著仍發往山西交該省長酌量任用此令

司法總長張耀曾呈請任命顏希魯署直隸高等檢察廳檢察官沈秉謙署江蘇江寧地方檢察廳檢察官劉金章沈炳榮江蘇上海地方檢察廳檢察官王建書署陝西長安檢察廳檢察官應照准此令

司法總長張耀曾呈請任命沈承煊爲大理院書記官應照准此令

山西省長孫發緒呈舉劾屬吏擬請分別獎懲等語山西財政廳廳長朱善元才大心細因應咸宜冀寧道道尹徐之棨局度端重諳練老成均著傳令嘉獎調署平遙縣知事朱鴻文勤政愛民器識宏遠著晉給四等嘉禾章調署洪洞縣知事孫奐崙才猷練達明幹有爲平定縣知事馮延鑄議畧宏通甄明治術晉城縣知事戴書銘心精力果廉明愛民以惠調署偏關縣知事賈聚邦緝捕勤能提學實業河縣知事彭贊所自有聲均著晉給五等嘉禾章徐溝縣知事吳永治心細才長講求水利調署五台縣知事陳士凱志趣端謹治理明通均著給予五等嘉禾章調署臨汾縣知事張文翰辦事認眞群賢愛戴渾源縣知事李兆麟廉潔自持勤於教養署新絳縣知事郭學謙璜才具開明庶政畢舉調署介休縣知事彭承佖悃愊無華措施悉當調署忻縣知事尹榮修穩練樸誠陰驗宏富署太谷縣知事楊培祖才華練達輿論翕然署潞城縣知事蔡寶廉踐履篤實爲守兼優署嵐縣知事莊允鑑禁煙得力弭盜無形均著給予六等嘉禾章大同縣知事童慶麟濫支公款禁煙不力離石縣知事趙延桐廢弛煙禁玩法殃民前城縣知事張孝全違章浮收縱役肇賭應縣知事祝鎣耤端科派擾累閭閻試署陽城縣知事李廣濂私和命案濫用職權署離石縣知事夏慶衡濫刑斃命積控有案均著交文官高等懲戒委員會依法懲戒此令

兼熱河都統姜桂題呈考察屬縣知事在任成績擬請擇尤獎勵等語林西縣知事李傳勳才識穩練治事精詳圍場縣知事唐炳麟捕盜安民政平訟理試署經棚縣知事謝敏樸實無華勤求吏治代理建平縣知事楊承釆年壯才優辦事勤敏代理隆化縣知事羅毗遨治事勤能輿情愛戴均著傳令嘉獎以資激勸此令

▲奉天▼

●軍署又召集軍事會議

張雨亭督軍以中德宣戰問題雖經迭次籌議將來對德宣戰與否此刻尚無把握是以日昨（即十日）召集副官長單世俊五十三旅旅長張景惠五十四旅旅長孫烈臣暨各團團長各營長等會議詢對德宣戰問題如果實行將來軍火之預備防禦之設施應行如何開議至數鐘始散當傷令各軍營一體遵照云（民）

●王廳長兼任官銀號督辦

財政廳長王岷源要求張軍長令其兼任官銀號總辦已誌昨報茲悉張軍長以官銀號現任總辦劉海泉由會辦升任總辦辦理殊多得体行業頗見起色未便無故撤換嗣乃籌得兩全之策於總辦上更設督辦一席使王永江氏兼任關於行務之種種由王劉二人商酌辦理如財政廳有周轉爲難時王氏可向官銀號挪用已下令王氏兼任官銀號督辦矣

●政務廳長交替確息

新任政務廳長史耀五氏昨（九日）晚抵奉擬今（十日）接任視事云（永）

●舉行春季大操

省城軍隊春季彙操本定八日操演嗣因天雨不果茲據軍界確息准於今日（十日）上午九時在北大營操演其程序按照一混成旅辦法計機關槍連隊炮兵騎兵工兵輜重兵佈置兩軍對敵之陣勢聞閱操者張雨亭督軍暨各參謀長外並有吉林第一師師長許蘭洲及中外各重要人物云（永）

●清鄉果積極辦理乎

奉省匪患頻聞辦理清鄉勢難延緩前者因欵項拮据無從籌措致未實行茲聞張雨亭軍長擬尅日辦理清鄉無論欵項若何爲難亦必設法辦理以除匪患而保閭閻擬由財政廳稅欵項下籌出欵項數十萬元如不敷時再行張羅現已具呈中央一俟批覆照准即可實行辦理云（民）

●金廳長不受賀儀

政務廳長金息侯其學問經濟爲旗籍中之出衆人物此次出任道尹本擬即日就道乃緣後任尚未蒞止故遲遲未行昨（九日）爲金氏五旬誕辰舊日屬員紛紛前往道賀並送禮物乃金氏念物力之維艱均行峻拒對衆聲言諸公如能勤慎從公何必多此一舉自後類此奢侈之俗禮盡可不必如金氏者詢近今宦途中之佼佼者也（永）

●高等廳監印官易委

高等審判廳監印官楊鵬以名士自居人亦呼之爲楊名士或楊二聖八現聞沈廳長已將楊調至書記官長室襄辦文牘所遺監印職務以統計長卜世英調充云（劍）

●洮南之新檢察廳長

洮南地方檢察廳長鄧延壽前在瀋時爲湯玉麟架訟之某案鄧曾前往檢察彼時法廳攝於湯氏之權威未敢擬辦歷至兩年有餘今者湯既去任當局以當時法廳人員不予照法辦理爲與湯氏勾結大不滿意因之褫載熊檢察長前日將鄧延壽停止檢察職務其後任者已派定瀋陽地方廳檢察官劉文源接充劉之遺缺委前充律師之璞玉充任聞璞係瀋陽人爲法政學校畢業者（劍）

●趙營長領餉回防

駐紮海龍縣朝陽鎮之游擊隊第二營營長趙志誠以該營餉糈久未奉發特於日前派員赴帮統部向張鳴九帮統請領茲聞業已領下押運回營以便發放云（民）

●勸學所長委員代理

瀋陽縣勸學所長劉奐堯辭職邀准趙寅生知事當委勸學所員劉序五暫行代理據聞將來實任人物以兩級師範之李紹卿第一小學校長陳紹棠二人爲最有希望現在當局正從事遴選一俟選定呈請遼瀋道尹委任並呈報省長備案云

●安東鹽務局長易委

安東縣鹽務局局長辛文偉呈請辭職遺席昨經鹽運使陳華甫查有蔣玉平者熟悉鹽政堪以勝任當即札委前往視事云

●丁廠長宴會僚友

軍械廠廠長丁潔臣爲聯絡友誼起見於日昨（即九日）在東關本宅設席招宴各機關高級官員大開宴會賓主言歡直至興盡而散（民）

●律師犯煙案判決

律師張紳與明亮二人煙癖甚深日前地方檢察廳據廳長得報告後以律師爲人民保障竟犯煙禁未免有妨法律即行傳經廳檢驗該二律師不打自招先後吐實當經該廳起訴轉送同級審判廳判決處張紳罰金一千元明亮罰金七百五十元蓋律師中有是癖者豈僅張明二人如法廳能不徇情面雷厲風行何患司法經費之無着然切不可因此而不思禁絕致貽後日之患也可（永）

●勸學所庶務舞弊

瀋陽縣勸學所庶務董子中係城北人學界稱之曰董二監督凡求派教員非與伊有聯屬或暗中賄託即不得其門而入已入者如與伊不合雖學品兼優亦遭白眼噫庶務微員舞弊若是是必監督長之知也即知之伊必有以彌縫也不然吾爲該所前途危

●教員講習科修葺校舍

瀋陽縣立師範講習科擬在暑假後添設師範本課以資養成教材現以房舍多年失修牆壁圮斜屋脊滲漏恐有危險特請明勸學所長轉請趙監督允准撥欵修葺已邀趙監督允許動工修理矣

●女師範校整頓內部誌聞

省立女子師範學校本科五六兩級及講習科蠶業科甲乙兩級在暑假前均屆畢業期限故於日內分門考試該校戴校長以各該生畢業後所遺額自應續招新生並分別添設專科以資深造聞暑假後所添招之新班暨改組專科收考學生辦法如左

（一）專科 該校在暑假後添設應用化學專科一級定爲四年畢業純係公費所有學生除由本科學生自願入學外如不足額時准各縣女師範生得有畢業證書者投考但本校生免去考試

（二）預科 本科此次畢業兩級除以一級改組專科一級派充教員外其遺額一級以預科六升補本暑假前再考取預科一級以補預科六之遺額而作預科七級此項入考學生非有高等小學畢業者概不收錄蓋取嚴格的考試也

（三）蠶科 該校蠶科兩級畢業後擬再添招一級其他一級之經費移充別用查奉省蠶業尚未十分發達畢業兩級已是支配勿再徒耗經費俟將來蠶業漸有起色再行酌量添招但招考此項學生亦須在高等小學畢業者（工）

▲營口▼

●華富行終被查封

本埠華富殖業銀行自開辦發行紙幣各節已詳本報近悉後因無實本不准發行員等招搖擅騙經理人詐欺取財榮道尹現由東豐縣查有該行發行之紙幣擬詐鄉愚若非從速查禁爲害地方良非淺鮮昨特飭令警廳派員查封并將行員逮案以憑訊辦該經理人得此消息隨即潛逃他埠常行長亦抽身鼠竄不知何往只落得行員六七十人奔投無路告貸無門難爲情矣

●稽核調查員回京

京師鹽務稽核造報總所爲查勘東省鹽務稽核事宜特派洋員巴耳木氏來營會同稽核所經理馬韻初暨鹽運使陳世華調查各項鹽政以憑報告所有鹽稅場務各局均造具事實清冊由該洋員携帶回京以憑參考巴氏昨假京奉火車起行連使經理皆親詣車站送行云

▲大連▼

●政務總監來連

朝鮮政務總監於七日下午七時由奉天來連本市官紳等數十人先期蒞站迎迓火車將到時由警察官吏取締遊人沿路有警吏站守一時途中頗極肅靜該總監到站後即乘特備馬車入市並有車馬一簇爲之導衛威儀頗形和穆該總監偕其隨員均下榻於大和旅館

●公學堂之遠足會

昨日（本月八日）本市公學堂舉行遠足會午前九時許由該校教職員率全體男女學生共五百餘人自東公園出發取道劉家屯等處十時許行抵老虎灘或連袂登山或乘船遊海頗足盡運動之樂事並各携有臨時食料就該處午餐後二時許遂僱電車上輛共乘回校云

▲鐵嶺▼

●俱樂部開會

邑龍首山之共和俱樂部由各界人士於民國元年組織成立嗣是每年春夏秋開會三次茲由該會幹事員發起定於本月下星期開春季常會業已通知各會員矣

▲西豐▼

●警察改組近訊

本邑警局前奉命將崗位撤去添設派出所等情昨張區官在街查驗地段修理派出所擬俟修理完竣後即招考文理通順者充爲巡士將來警界必有一番起色矣姑誌以覘之

▲法庫▼

●李營長帶隊遊擊

駐法後路軍隊馬一營營長李君風聞西帶胡匪集衆一百餘名時行搶掠擾害鄉民昨於七號該營長親帶軍弁向西出發似此區區小寇諒必一勦斗盪云

●軍需長自尋不了

陸軍二十八師某營軍需長日前携欵數千餘元潛逃鐵嶺茲聞已由鐵縣拿獲轉送法庫交警察事務所寄押旋由警所送該營部說者謂此案現既現獲必當以軍法處治云

▲吉林▼

●議會電保王揖唐

近聞議會人云日前劉賈兩議長突由京師來急電一東大致云前巡按使王揖唐氏現經徐東海在大總統處保荐才堪大用請予位置等情已蒙總統許可將來不長內務即行來吉接理軍務應由本會拍電力保王氏來吉等情于副議長接到此電後即召集臨時大會徵求同意一致贊成即由秘書廳擬稿業于前日晚間拍出并將此項情形分電劉賈兩議長知照聞署名者計議員三十九人外有王紹卿一名爲同人所擯斥故未列名云

●兩議長反對高翔

頃接京友來函所述吉省在京政客日來活用之狀況頗詳內云現在吉林官紳要人之在京者頗屬不少官界如孟督軍高財政廳長均爲官界之强有力者如劉研笙賈自誠李蔭泉等均爲紳界之强有力者如金月岑雖係以候理官銀號監理官入都覲見似覺係官的行爲然以其日來在京之斡旋若某種問題此云爲紳界强有力者亦無不可現合此多數强有力者于一閭則其互相傾壓互相排擠可斷言矣故日來群起爭競之事不一而足如某日劉賈兩議長爲議會請願事面謁總統之際劉氏于陳述會務後又間敘吉林之政情至政務財政兩問題則云過去之腐敗暨未來之危險均以高翔爲最厲并例述高氏在吉之種種劣史元首聞之頗爲動容表示一種不滿意之狀態

●東源煤鑛減稅談

吉林縣屬馬家溝東源煤鑛開採以來歷有年所出稅欵均未繳納相延數年之久照章應出稅欵達大洋七千餘元前因本金缺乏分文未繳邇來鑛內產煤甚富新經理張瑞卿君以應出煤稅本係國欵日久耽延亦屬非是特稟請財政廳轉請部減數繳還以維實業茲奉部令該鑛所陳各情係屬實在茲爲維持實業起見按照特別辦法准其繳欵八百元以清舊案刻聞張瑞卿已湊錢欵不日即呈繳云

●紳董公所進行觀

吉林紳董公所於本月四號開會業誌前報茲由該所臨時籌備員遵章重新整頓刷印入所願書暨證書多份分途介紹入員凡居吉垣紳士合格者均可入所以資整頓而謀進行

漢口專電

●鄂省議會與漢冶萍之交涉

漢冶萍公司股份總額定爲六百萬元就中鄂省公產佔三分之一聞湖北省議會擬要求須分配該公產部分之保留利益（自開辦十年後起分配利益載在該公司章程）並爭持將來權利現已時派代表四名向該公司交涉

●武蒲間現已通車

粵漢鉄路武昌至蒲圻間一段現經竣工通車蒲圻鉄橋亦已落成預料通至岳州之期亦不甚遠矣

●漢口之反對宣戰決議

漢口各團體開會議決反對宣戰且據實電告國會

●川局益形擾亂

據川省消息四川亂局仍未鎮定滇軍自得援兵以來恢復勢力加以各地土匪蜂起益滋擾亂

時事小言

天時人事（頑）

今春北部亢旱。農民不得耕作。麥收之歉。則固無待蓍龜。近日上海之冰雹。張家口之大雪。又相繼以聞。是誠昊天不吊。迭降凶災者也。天時既如此。而人事又不知有以挽救天心。川省之禍亂。各部之賄案。有心人皆疾首蹙額。爲國家前途悲。近中央又將對德宣戰矣。爲禍爲福。雖不可知。然以天時驗人事。其前途恐亦未許樂觀耳。

●各埠銀行及糧食行市（四月十一日）[illegible]

雜報

▲奉天▼

●來踪去跡

孫家臺稅捐征收局局長魯錫三因解稅進省於日昨回局康平縣知事冉楷日昨搭乘火車來省黑山縣知事曹祖培於日昨來省 (民)

●軍人蠻橫

按軍人以守法衛民爲天職然奉天軍人大率毫無知識身著軍服狐假虎威仗勢凌人不知凡幾昨聞南門甜水井北之沙灘雖係作爲操場然平素往來經過之行人不勝枚舉日昨有某老者經過該操場爲百六團一營兵士所見並不指揮竟將某老者毆打不堪嗣令跪地多時後經多人勸說始行放去嗚呼軍人如此不法爲長官者胡竟絕不查問耶 (民)

●煙犯二則

小南關甜水井東路西樊某之妾樊王氏素有煙癖迄未戒除因樊某富有資財購藏煙土甚夥日昨下午經地方檢察廳帶同眼線至其住宅搜獲煙膏煙具均行搜獲連同煙犯帶廳處罰

同關驛馬圈胡同東路西樊郭氏吸食雅片由來已久因其從事秘密故未犯案茲被近鄰某甲報告於地方檢察廳經該廳某檢察官帶同司法長警前往搜獲云 (永)

●大設賭局

大東門裡某分會某某等(姑隱其名)不理正事設賭漁利其賭具如牌寶牌九紙牌麻雀無不俱全每日所得紅利多則百數元少亦數十元查會所爲公共地方該會某某竟不顧公益惟利自圖不識其總會亦有所聞否有管理之責者何亦置若罔聞焉 (永)

●學發夫罪

城西某村屯住戶陳有素無正業家貧如洗遂至流爲竊盜其妻孫氏惡其行爲於日前來城赴法廳控告其夫之不良行爲兼之家境異常淸苦並請與之離異各謀生活未知法官將如何判斷焉 (工)

●背夫逃走

大東關土坑後胡同住戶徐某以經營小販爲業前年娶城西喇嘛庄子韓姓女爲室已有子女各一惟婦性甚淫在母家已與其表兄趙某有染迄今情熱未斷日昨竟與之私奔幼兒生甫彌月呱呱而泣該婦竟掉頭不顧抑何忍耶 (工)

●局賭害人

大北關住有王海泉者日與賭博設局取利昨因城裡某絲房執事白某道經其門王遂請其入室爲彼等作配手贏某甲之洋白某不知底細遂即入局至終局白某竟輸洋三百元立時逼索並即隨至該舖索取白某無奈託友担保限一禮拜償還云 (工)

●突遭逮捕

有劉作舟者不知何許人前由千金寨乘車來奉寓居工夫市某小店日昨因與同店某小偷吞外閒游行至西門臉不期爲該管警署某警士查知當將該二人捕獲帶至該管警署轉送警廳不知如何訊辦云 (民)

●下車宜慎

昨九日下午三鐘餘南滿火車抵站時有由鐵嶺來之乘客杜長發者因一時不慎將所帶之袍袱失去當時查找因人多擁擠竟無踪跡當報知該管警署代爲訪查云 (民)

●頑童擲石

大北關衛生醫院北首住戶張姓子年甫十歲昨與隣右于姓子玩耍不知緣何大起衝突被于姓兒童用瓦片砍傷頭部鮮血淋漓即時昏倒經某稽查查見當將兩造父母找至令其速即抬至醫院調治云 (工)

●負債潛逃

小南關大街東胡同住有王香閣者因作小本營業賠累不堪以致積有債欵一百餘元現被債戶逼迫王某無力抵償竟於日昨晚間潛逃迨至各債戶知覺各處查找已無下落現擬呈請警廳查緝云 (民)

▲牛莊▼

●女學校教員盡職

女校振興已誌報端茲查該校所聘教員李荊璞君舊學極富醫術尤深每授課時講解明晰不遺餘力致初學生徒授課未及半載竟能連字成文大有進步詢爲教員盡職誰曰不宜

▲蓋平▼

●郵票隨洋提漲

郵票之價值向隨大洋漲落現在大洋提漲故郵信票之價亦遂之增加矣邑二等郵政局昨已奉到省總局明令刻下郵票百分售小洋一元三角云

●添設煙草分行

邑城商號所售之煙草牌頭不一均係東亞英美公司各種紙煙而中法之三寶塔未曾銷售故中法煙總公司現已委派王選三君爲分行經理昨已發到紙煙實行銷售不知我國人又添幾許漏卮矣

▲騰鰲堡▼

●無辜禁斃

鎮北東双樓台有張全貴年近六旬前以趙鳳西及韓劉二人屢竊被獲遂謀陷害將張咬出自爲脫卸地步距張本鄉愚性極庸懦一經拘訊始則倉惶失措繼則病入瘋狂趙等三人復將計就計俾眞正案由全然推諸張身乃張被監禁未逾三月竟一命嗚呼趙等反取保開釋矣公道其在人心乎實未敢信

▲安東▼

●木簰續到

安東之地每年至五六月江水暴漲之時木簰始便前來今春水勢浩大鴨江上游輯安縣頭二道溝所做之木簰串成者已陸續到安共計六十張足見今春水勢充足云

●修築簰塢

安東附近之六道溝向有簰塢一處係採木公司運輸木簰登岸之處邇來木簰日增致使簰塢有不敷用之虞該公司擬自四月間買安石料興工修築實行擴充竣工之期約在六月間云

●戲園被罰

安埠中國街戲園由四月一日起所賣之樓座戲票均貼一分印花業已遵照辦理蓋此項印花必先貼於戲票之上再蓋戳記方爲正當辦法該園所貼之印花係先蓋戳記後貼印花意欲另移他處之用其理顯然昨八號被縣署查悉稟衙縣知事罰洋十五元以示薄懲云

▲千金寨▼

●雙飛未遂

本埠東北五龍溝屯王貴有之妻王張氏貌雖平平淫蕩成性素與王永會有染日久情熱日前竟擬雙飛旋被家屬知覺即訴與營盤警察第四區轉送事務所核辦矣

▲鐵嶺▼

●胡匪槍斃事主

邑北剛家屯張姓家本小康日前夜間突有胡匪叫門張不知之啓戶出視竟被匪槍斃其子出亦被鎗傷其妻出又被鎗傷該匪等遂搶去騾馬四匹而去云

▲西安▼

●公舉區長

城廂區長一職久由中路李閣總兼代其事昨經紳商魏化南等請縣分立奉批准當假消防所招集全体票舉前充董事會總董趙慶惠君爲區長不日即行任事矣

●易人得人

前管理分監對於犯人苛苦已甚自戴某任職剔除積弊凡狗臉生霜者悉驅逐之今知事爲整頓監獄復派安仁普接充蕭規曹隨克繼其美凡在縲絏者當爲稱道不置焉

●出監而死

趙因升欠劉某洋二千元被控在案經縣堂訊不承認償還遂押分監旋因抱病危急要求朱家店保出在該店調治不料出監三日醫藥無靈竟爾長逝矣業已勘驗收殮至其債務有無償還則不可知

▲東豐▼

●女校發達

本邑西門裡女子兩等小學校校長祥君玉書到校數月對於一般學生教授合法管理有方頗爲各界所欽佩現該校學生日漸增添新生已至五十餘人之多吾豐女學其亦由此蒸蒸日上矣乎

▲八面城▼

●哨官陣亡

後路巡防馬二營分駐張家窩堡屯右哨哨官劉廷寀日前據農人報告著名胡匪戰東等二十餘名在黑城子屯左右盤踞該哨官即率兵五名往勦及至小四家屯偵知該匪在杜成海家食飯劉君勇敢直前匪突開槍擊傷劉君頭部移時斃命正兵許占元亦中流彈斃命副管帶官彭麗生君聞信督隊前往匪已逃竄無踪矣

▲公主嶺▼

●銅元缺乏

中國紙幣雜亂實貨無多故各處銀根奇緊銅元與有關係近有奸商販銅幣出境希圖漁利以致銅元日見稀少有地方責者其速設法維持預爲查禁也可

●賭犯何多

本埠中日雜處時有各種賭局日昨八號午後一時日本警署抓獲賭徒四十餘名比送交涉局懲辦當由戴局長訊明飭警收押不久當送縣從嚴處罰矣

●胡匪擊散

匪首忠厚雙九等前在朝陽坡小紅威子一帶招聚黨徒三四百名被懷德團警圍擊竄至長嶺縣方面又爲吉林陸軍兜擊死亡四五十名現聞該匪等心寒胆裂逃竄無踪云

▲長春▼

●権運局頒發新章

本埠吉黑権運局自改編以來緝私兵在外時常干預他項事務動輒騷擾成意外糾葛該局局長特於日前訂定規則八條通令各營連遵辦(一)輪流教練使隊兵均通操法以期一律(二)妥定規章令隊兵能司巡緝私鹽不准干豫煙賭等事不得擅入民室搜翻秋鹽得協同本管警團三)劃淸界限各私兵緝隊所駐地點畫淸界址不得越界巡緝以重職守(四(嚴立考成各隊兵如外出巡緝時得隨時呈報本管營部備查以便考核(五)禁止擾害緝獲鹽犯不准私用非刑逼問口供及虐待等事(六)剔除擅罰緝獲鹽犯應交處理員或分局委員罰辦不准擅自處罰以杜賄縱(七)取締勒索緝獲鹽犯不准格外勒索搜翻財物違者按律懲辦(八)須發執照隊兵巡緝時帶有緝私執照使鹽犯閱看以免疑竇而分眞僞云

●討債爭毆

近有以銀方借貸利息最厚者俗名爲放印字錢昨聞張舉穢經手所放之錢至期索討而使錢者係王國良因無預備徒以口中空言對答致起口角竟至毆打兩相受傷頭破血出兇險已極嗣經該管警員彈壓送至赤實醫院調養俟傷痕全愈再爲判斷云

▲扶餘▼

●國輿輪船之糾葛

扶餘國輿輪船係商會總理遲等三等招股組織成立此船去歲由哈爾濱某俄人處購來立有合同船中機器當時購價羌洋七千餘元至于船身及他物件每年出租金若干一年以來兩造並無異議詎上月間該俄人在濱江道署呈控遲某拖欠船租七千餘元請飭傳追等情據伊聲稱該輪純係租與遲某營業合同內並未載有賣給機器字樣所欠租價應請追償否則將船退還日前縣公署業到濱江道署飭文當即旅警將遲等三送往哈爾濱歸案質訊如何完結容訪續誌

▲吉林▼

●四鎮守使之答覆

高裴任陶四鎮守使迭接政府電詢催外交第三步意見之答覆頃聞各鎮守使聯名聲覆略以實行第三步段總理主張甚力而參衆兩院贊成者亦居多數惟希政府外觀大勢內審輿情審愼出之鎮守使等忝膺疆寄以服從爲本職無甚意見可陳聽候中央令下可也云云

▲五常▼

●區官易委

本縣警察第一區區官金運陞君調充游擊隊隊官遺缺昨周君毓九充任昨已交代淸楚聞周君精明諳練警界充差有年定能勝任愉快云

▲哈爾濱▼

●是否窃犯

哈埠天一街玉太店伙房丁張氏爲婚代收羌洋三百餘元隨放櫃內鎖固不意日前盡數被人窃去遂疑店客于某常至伊屋必爲于所窃去遂扭至官署控訐如何判斷尙不可知

●抓獲賭犯

哈埠道外十三道街王姓家中日前聚衆設賭被警偵悉當場抓獲楊福玉宋國有曾富韓文等四名並搜出賭具一併送署嚴辦矣

燕臺歌舞 (子美)

▲誌陳喜雲

廣興鬚生陳喜雲。後起之佼々者。其名未彰。知者頗少。且派戲多在前列。遲至者。每多未能聆其劇。余寄迹燕都。浮沉若夢。客邸無聊。惟以聽劇爲消遣。每聽喜雲之劇。聲音淸澈耳鼓。雖不能響遏行雲。盡善盡美。然餘音嫋嫋。大有繞梁三日不散之概。該伶年紀幼小。能戲亦尙不多。若敎子。洪羊洞。空城計。黃金臺。均屬該伶拿手好戲。能將劇中情節。一一演來。活現當時景況。誠屬可造之材。近日蜚聲四起。將來定可執坤伶鬚生之牛耳。

都門脂粉

▲花紅柳綠

▲青雲別墅琴暢。神淸似水。秀骨天成。花國中之姣々者。自換夾衣後。風致翩翩。若玉樹臨風。眞可人也。

▲松瀛別墅憐儂。色藝俱佳。多才多情。對主待賓。另具一番手段。使人高興。眞有妙不可言之概。

▲雙鳳素雲。丰姿妖艷。楚楚動人。濃裝淡抹。豐致天然。一種幽雅之氣。令人愈見愈愛。

▲慶餘堂奇賽花。秋水爲神。芙蓉其面。日來換季。更形嫵媚。校書之善於修飾。花國中不可多見也。

▲聚仙謝月雲。亭亭玉立。麗質天生。秀骨珊珊。綽約風流。才情色藝。兼而有之。如此人材。那能不俯視群芳耶。

▲翠華月中仙。丰姿清秀。体態溫柔。工於應酬。尤長藝曲。絲竹絃管之器。靡不精妙入神。淸官隊中。可執牛耳。

▲鳳鑫花小紅。有色有情。千嬌百媚。八埠中上選也。無惑乎。馬櫻樹下。常繫遊驄。楊柳樓臺。時集雅士。

牌批

▲奉天督軍公署批示

原具稟人曹振東 稟一件爲懇請派差以示体恤由 批據稟已悉現無相當差缺可以拔補仰仍照舊任差俟有機緣再爲提升此批

▲奉天省長公署批示

原具呈人金玉樓 呈一件爲誣控翻案等情行撫順縣核辦具覆由 據呈已悉查前據李會春呈稱該民逞刁霸地今春民子金殿章傳押等語核與該民所稱李會春在縣情託翻案廣承審不查前判逼令交租退地拘押民子各節顯有徑庭究竟孰虛孰實案既經縣訊辦仍仰撫順縣知事秉公核辦具覆該民仍回縣投案可也副呈錄批發此批抄件存

原具呈人張文舉等 呈一件爲僧人沙義等盜賣土地請嚴速交涉由 案經令縣查辦尙未具覆 據呈各情仰瀋陽縣迅速傳案訊究核辦具報副呈批發此批

▲奉天財政廳署批示

原具禀人張才 禀爲崔瀛洲捏照請調卷澈查由 查此案前己令縣錄案覆奪在案該民續呈各節是否屬實仰西安縣併案查明秉公辦理錄覆核奪毋稍徇庇干咎切切副禀同抄單併發此批

原具呈人周命新等 呈一件控訴開原稅捐局長魯侯東私徵病民請查辦法由 據呈各節是否屬實仰候派員澈查以憑核辦此批

▲交涉署批示

原呈人永順和 呈爲由南滿火車運來牛皮請轉涉英領事簽字起貨由 據呈該商禀稱由南滿火車運來牛皮八十五件附呈甘結保結等情閱悉仰候轉送英領事簽字可也此批

原呈人胡治安 呈爲日人三谷將不交房屋轉租他人請交縣由 呈悉此案迭經催詢日總領事尙未得覆候再據情函催可也仰即知照此批

▲瀋陽縣公署批示

哈潤貴批 查驗契約此項園地原係斌贊廷典給李張氏管業移到許贖李張氏又於民國三年十二月十三日向該民押借小洋二百四十元立有借約寫明三年爲限銀到契約一律贖回核計贖期現已不遠何得租與外人候仰西路區官派警催令李張氏迅將契約贖回至所稱日人中島啓七在該地晒坯掘井各節是否屬實并由該區查明禁阻呈批抄發契約兩帋暫存此批

特告小祥弟書

小祥弟醒鑒自汝遠遊老母想弟己病癲痼日依門閭惟望汝歸夜作囈語時呼汝名予東訊西尋學業盡輟因汝一行予之前途立窮我弟讀書明理其忍作視況正當弱齡前途遠大豈竟以小故捐棄一生幸福孰輕孰重汝當三思語云細目不拘乃是丈夫如不遄反累及家庭後患無底弟心深明能不猛省兒弟職業尙在謝絕即時旋理仍可就業見字速回母病可霍外政自淸家庭安樂孝弟雙得時乎莫過弟其鑒之 兄叢具

寬甸政治之黑暗

談客有自寬甸來省云云知事放賊寬甸縣燒商寶興湧去歲九月被圍總赫壽五勾匪強搶一案曲前知知事訪寔拘押警察事務所未幾錄供交卸黃知事接任亦寔是所警務長汪坤五代爲運動旋即准保開釋照舊充差該燒鍋偵寔匪証確鑿屢次省控飭提黃知事四月八号派司法隊兩名去請赫老爺來縣議事竟爾抗請二次往傳又抗三次派警拘傳賊人心却帶同卜子赫成恩率廚丁八名軍裝全副該所內鎗械子彈掃數帶去知事責成警區尤如火上潑油從此奉天又添一禍根未悉知事如何追保權作彌縫云耳

明醫到奉

鐘樓南同和堂張沛然先生於五月八號至櫃顧豪各界病體同胞非常歡迎恐未週知特此聲明

同和堂謹啓

聲明作廢

鄙人長子皇甫偉業不務正業尤甚將家中存儲買典各契若干坐落法庫新民兩界均係鄙人名下及永吉堂兩號併永豐源永隆祥借劵兩紙各洋萬元全行盜去所有買典各契數目現未查淸此後如有抵押借欵無論何人鄙人決不負責特此聲明 法庫大卡邦堡皇甫慶魁謹啓

今有德亨公司於陰歷三月二十一日改爲慶豐久銀號坐落小西關大什街舊趾

奉天小西關 慶豐久銀號

日本電話長 六〇三號
日本電話長 一八〇四號
中國電話分局 五三二號
信託市場 中電特設自用

交通銀行發息開會並選舉總理之通告

啓者民國五年股本利息茲經本會議決官紅利息一分定于五月十五日即舊歷三月二十四日在北京天津上海漢口香港各本分行開始發給并定于五月二十七日即舊歷四月初七日午後一時在北京宣武門外大街江西會館開股東年會并選舉總理務請股東諸君屆期親持息摺前往上開各本分行取利息并於會期前五日携帶股票到北京總行照取入場劵并選舉票其有遠道不克親自到會須委托代表者應請先期親携股票到就近本分行開具股票戶名號數股數作委托書由該分行驗明蓋章交由代表人携赴北京本行總管理處驗明照取入場劵選舉票赴會可也特此通告

交通銀行董事會啓

報鑛諸君鑒

鄙人於奉天財政廳充任測繪員之期每見報鑛志士諸多困難不是呈文不合即是鑛圖錯誤屢次駁回更正但每鑛一事全賴速成稍有遲悞即被他人搶報並且履保結尤爲最重之難事因此經年累月耗費千元不得成立實爲報鑛之憾事使提倡實業者有興而來敗興而返鄙人有感於此特設鑛務承辦所凡報鑛者庶可接洽所有測量鑛區繪圖一切文件暨鑛床說明書施工計畫書鑛坑實測圖填寫鑛業淸鑛工名簿並代取履歷保結一切事宜皆負完全責任特此聲明 寓小南門裡路東蓬瀛旅館院中電話四百十二號 承辦人李化難謹啓

恭頌後路巡防步一營 前哨官牛青山 哨長姚永貴 二君之德政

朝陽鎮爲海龍一區重鎮向受匪黨自巡防步前哨駐鎮內而嚴察外而痛勦市面鄉間秋毫無犯且牛君一身是膽勇如子龍智若孫武如去歲獲渠魁三省今春又獲楊玉山等六名暨槍械而蠢蠢欲動者聞風遠颺現風平浪靜商民樂業足徵上峰識人有以致之爰肇報端用以德政

朝陽鎮農商務會會長李淞萍 第一區區長夏鵬九 第二區區長蕭淸濂 保董李萬勝 劉香圃 張與德 等仝啓

唐山洋灰

多數運到 廉價批發

奉天小西關大街路北 大信洋行謹白 日電話五一九番

七大學博醫士賞讚而証明於天下
普遍江湖之好評異常
美味而所富于滋養分之純粹葡萄酒

赤玉ポートワイン

赤玉牌葡萄酒者能健胃補血強壯其効驗卓著與天然甘味而馳名於天下如今東西醫學者均爲治療上必需之滋養劑莫不採用於藥局矣實係特異之釀造法所釀造永保有天然之美味與香氣甚爲潤麗是以勿論婦女與小孩飲用最爲適口充腸而豐富之滋養大有殺菌之力能使人增精力防衰老故所以爲健胃、補血、強壯之完全滋養料也特告身體欲強健、意氣爽[illegible]之人及患、貧血、虛弱、神經衰弱、食慾不進、精力意退、營養不良、腸胃病者至疲勞、[illegible]鬱、神經過敏、或產前產後者均可飲用此赤玉牌葡萄酒俾得歡天喜地以蘇生平[illegible]爲

（赤玉ポートワイン）赤玉牌葡萄酒　輸入本店
大阪市東區住吉町百貳拾番邸
合資會社　壽屋洋酒店
電話長南一六四三番
振替大阪五壹貳參番

奉天　哈濱

益和金店

本號特由申津聘來優等良工專做赤金紋銀時式首飾各種盃盤中西器皿玲瓏玩物文明壺盞珠石手溜翠玉簪環各式手鐲表鍊無不工精物美價廉成色物求十足包管退換倘蒙賜顧者請臨是幸

奉天銀行中電話四一八號
哈濱正陽街電話三九六號

直隸太醫院宋醫考驗立案發給執照專賣各省府廳州縣舖戶均有代售此藥

萬芝堂藥局廣告

參茸補腎丸

此藥以參茸爲君參乃靈草大補元氣庶乃仙獸通百脈培養氣血之葊藥和爲丸劑善補男子腎寒精冷陽痿不則興而不久精神短少腦髓空虛腰痛頭暈耳鳴眼花節骨痿軟虛勞咳嗽以及婦女經水不調下元虛冷赤白帶下久不受孕孕而不固常經年度腰腿疼痛骨蒸勞熱等症服此藥添精神益顏色引阻種子延年益壽此藥每匣價洋二元每六匣十元

立止咳嗽藥

本堂宋醫祖傳成方專治男女老幼遠年近日諸般咳嗽虛損勞傷等症此藥善能止嗽定喘[illegible]痰養血痰中帶血不論年深傷勞咳嗽肺虛痰喘睡臥不安飲食少進內傷外感肺經不清此症管保去根永不再犯服此藥能補能和能清能散此病輕者一兩付即愈此藥立見功效百發百中每付價洋四角十付價洋三元五角整五付價洋一元八角言無二價

神效虎骨藥酒

此酒治男女中風中寒左癱右痪半身不遂手足麻木筋骨拘攣口眼歪邪腰腿疼痛步履艱難以及小腸疝氣寒積冷痛等症速飲此酒立見功效每瓶銀元六角大瓶市洋參元中瓶市洋壹元五角小瓶市洋六角

開胃止痛丸

此丸專治男女老幼心口疼胃脘痛食水停滯鬱氣脹滿寒積冷痛癥瘕痞塊嘔吐惡心肚腹乍寒乍痛噎膈翻胃嘔氣吞酸不論新久均可服之百試百應每付二丸價洋三角言無二價

宋氏救喉散

主治咽喉諸症瘟纏喉乳鵝喉痺鎖喉痧白喉痧疹毒纏喉痘毒纏喉花柳攻喉或腫破爛噤之不下水米不進急投此散吹之患處其效如神並治小兒諸般痱症甚効每大瓶壹圓小瓶五角

虎骨熊油膏

此膏能貼風寒麻木諸般腫毒腰腿疼痛男子遺精痛白濁婦月赤白帶下瀉經不調久疼久痢肚腹氣痛小腸疝女手足拘攣骨節疼痛積聚痞塊等症按穴貼之其效如神此膏小張價洋三角大張六角

雙合化痞膏

專貼男女氣積血積寒積食心痛腹痛胸膈脹滿噎膈反胃氣蠱水臌泄瀉痢疾下墜脫肛小腸疝氣腰腿疼痛手足麻木及寒，癥瘕經脈不調赤白帶下兼治小兒一切積聚肚腹膨脹常貼此膏最能化痞積速效此膏每份消積化痞每包價洋四角整買五份按照九扣

琥珀遂淋丸

專治五淋白濁小便刺痛沾染花柳魚口便毒毛髮脫落口鼻腐爛無論男女新久諸淋諸瘡疳症急服此藥善能清淋解毒消腫止痛疎利下元調暢水道立竿見効每包五服價洋五角

代售處長春祥順德裕升慶安東[illegible]順慶吉林源升慶[illegible]升[illegible]遼陽利順德永鉅[illegible]營口合順隆新民利順東錦縣福順長西豐東興順東豐合順興遼源聚泰隆錦嶺永慶東孫家台增益昌各埠購藥來函示悉本堂自備郵資不悞應症特此佈告

本藥房開設奉天大西關中間路南新式樓房門面萬芝堂謹啓
前鴻濟堂宋醫子岐移居大西關中間萬芝堂
中國電話一四三號

奉天同和堂藥店參茸莊廣告

本堂隸奉天鐘樓南百有餘年揀辦各種參茸照行發客不惜重資選揀各省地道葯材秘製丸散膏丹各種膠酒虎骨參茸葯酒工精料實應症神效一切飲片均科揀選上品遵古炮製久已名馳中外頗蒙各界　諸君歡迎嘉許本堂無任忻感因思遠方過病者待葯有不濟急之困難故在各城商鎮設有代理之家以廣招來且爲物經濟入近有無恥之徒在外城鎮分設假冒本堂字號以圖漁利混淆然本號在本城西門裡分設一號江省巴彥縣多年分設一號以外並無別處賜顧諸君　請認本堂字號藥俱有撮影商標以免奸徒蒙混買藥品者不但無效而且滑病多矣應不致悞特此廣告

中國電話七百六十一號　本堂主人謹啓

馳名三炮台香烟

又名綠錫包

君吸三炮台香烟
因為知道他是最上等的香烟

人吸假綠錫包香烟
因要人知道他是吸三炮台香烟

英美烟公司

株式 大倉組[illegible]

軍裝軍械銅鐵水管綿花洋絲洋布油類木料　總行日本東京市（京橋區銀座三丁七番地）
各種機械[illegible]車並其材料羊毛皮件呢絨道木洋火
分行 北京 天津 漢口 上海 九江 大連 香港 安東 [illegible] 本溪湖

本有偏蒙任感激用特登報以表謝忱 奉天大西關平康里共樂球房主人王鹼三拜啓

代售各種…洋油… 奉天大西關平康里迤北良溝坡東頭路北便是 本齋啓

轉運鐵路貨物 保管倉庫貨物 奉天大西關 中華郵分局

民國要聞

●衆議院對德問題開議情形

八日衆議院開會下午二時出席足法定人數宣告開議議長湯化龍主席報告事件畢 韜園派議員郭同問議長報載宣戰案已提出本院確否議長答已提到郭謂外交問題關係重大本席提起動議請變議事日程即將此案提出付議庶幾迅速解決以定全國人心語畢 陳家鼎（丙辰俱樂部）請議長即將宣戰案提出加以討論即行投票以期迅速解決呂復（益友社）謂時機緊急外交問題稍縱即逝郭議員動議理由非常充分請即付之表決議長以郭動議詢衆附議即以變更議事日程先議對德宣戰同意案付表決在場四百十三人贊成者二百十八人多數時有三百零六號議員謂現在外交情形同人尚有未多了解者須請段總理出席說明藉便臨時質問議長謂政府亦咨要求開秘密會議現當即行宣告既秘密會乃令旁聽人退席而其時馬驤尚發言謂現在尚待段總理出席說明於段總理未出席前似當按照議事日程先行開議衆無贊成乃罷衆議院秘密會之討論詳情關係外交秘密未可盡情揭載但擇大概可以宣布者詳記之宣告既秘會後大致在場議員約分兩派甲即贊成派主張詳細討論者乙即反對派主張即行投票者當時甲派主張謂外交問題同人尚多未明瞭應請段總理出席說明再加討論乙派則謂無庸說明請即投票爭議甚久仍以甲說占勝遂電請段總理出席坐候至三時許段總理偕海軍總長程璧光外交總長伍廷芳司法總長張耀曾農商總長谷鍾秀外交部參事伍朝樞到院即由段總理說明方針大致與本報前所揭載略同汪彭年陶葆晋呂復褚輔成相繼質問段總理一一答復畢即退席徐蘭墅動議請將宣戰案先付全院委員會詳細討論後再提出大會舉行投票前之所謂乙派主張反對者大起反對爭論甚烈卒以徐動議付表決在場四百六十餘人贊成者二百三十餘人僅多數人動議成立乙派提起疑義反証表決反對動議者只一百九十餘人本案遂定仍交全院委員會於是乙派又動議即日開全院委員會付表決贊成者二百餘人少數反証表決仍不成立再提疑義請投票表決時大起爭哄幾至用武良久議長乃宣告星期四日開全院委員會即散

●各政團之形勢

▲樂觀之餘地頗少

各政團對於宣戰案之形勢兩三日前已稍可樂觀至昨日則陡變險惡統全體言之議員界之空氣異常沈鬱反對宣戰者皆帶憤激之色彩感情衝動殊難疏解就現在論之衆議院開議此案後必有極激烈之爭論一時斷難解決而參議院方面尤難樂觀亟將各政團昨日開會情形條列如下

▲政學會 昨晚六時起繼續開會到者八十餘人贊成反對相間發言者共二十餘人之多辯論之激越為從來所無至今日午前一時報號未發言者尚有六七人乃由衆決定今日衆議院如有臨時動議討論本案時主張交付全院委員會一面明後日再繼續開會討論

▲益友社 昨晚開緊急會議到者七八十人討論結果表決全體反對

▲討論會 該會本宣言贊成者然昨日表決結果亦主張先將本案交付全院委員會故是其內部步調尚未一致

▲平社 昨日表決結果亦主張交全院委員會

▲丙辰俱樂部 前晚開會表決一致反對

▲中正社 前晚開會表決任人自由投票聞內部反對者甚多

▲新民社 該社為民彝社憲友會所合組向與內閣接近然前晚會議表決主張有條件的宣戰

依現在形勢而論各政團中明白表示贊成者惟研究會大同俱樂部按此項問題異常重大將來投票時實際上必皆為自由投票故就各政團之表決觀之反對派或懷疑派已占多數然實際情形則無從斷定不過樂觀之餘地似乎甚少而已反對方面雖亦皆言外交內政不可混同然實際為內政之觀念所支配者不少其人通過國會之所以益無把握也

●中德宣戰問題之形勢

▲政府國會最後之接洽

八日上午十一時段總理邀兩院議員百餘人到國務院到者約八十人由段說明外交方針謂貫徹最初主張將宣戰而不加入與美國一致又分對內對外兩方面說明略如下

▲對外分三點說明

一 俄德單獨媾和絕無其事以駐俄劉使來電為證

二 德國絕不能得最後勝利

三 中國在新均勢之下對外絕無偏倚有人傳言政府與某國有密約絕無其事

▲對內亦分三點說明

一 外間謠言政府將於宣戰後宣布戒嚴停止議會實行軍政等語絕不致到此地位不可誤信

二 宣戰後各省秩序維持之法已與到京各督軍接洽絕無危險

三 宣戰後當組織國防內閣羅致全國中心人物以利進行

段說明畢經湯漪略有質問因將到兩院開會時間遂各散出

▲關於俄國之重要電報

駐俄劉公使昨電政府云轉國務院二十九日電悉尼古拉大公對當俄革命前其兵權本限於高加索一方面革命後俄皇遜位彼係皇族自連帶關係即為臨時政府免去本職已詳三月三十一日致外交部報告彼去與戰事無影響則日俄外部令駐聯合國各使照會各該國大致謂近來敵人播謠誣我準備單獨講和意在離間同盟但我國大勢必與協商國及新連合之美國同一本旨戰至全勝擔保永久和平決不放棄責務云再前電中不背二字電傳誤為不肯合併聲明鏡三日又本報從他方面探得俄京官電並記於下

俄外交部於本年五月一號電令其駐聯軍國公使致其駐在國政府之文如下 俄歷三月二十七號臨時政府已將自由俄國政府對於此次戰事之宗旨通告國民今奉外交相命令照會貴政府者如下近日以來敵軍意存破壞聯軍國之友誼遂捏造種種謠言稱俄國預備與德奧等國結單獨和約今奉上證據一件貴政府可以了然其中之謬妄矣臨時政府所發表之意見相同當政府對於自由之戰爭對於各國人民和平相處之根據及各小民族脫離羈絆之事固無力抑到然今日之俄國乃自由的也此時可以民政之主義發言其宗旨與聯軍國之宗旨相同俄國自經此次變政之後不特對於公共之戰爭不稍減其銳力而全俄之人無不願戰至大勝為止首應將敵軍自俄境逐出臨時政府為保守國權起見對於聯軍國應負之責任仍照前進行深信可以大勝敵軍可期將於此次戰爭之問題一律解決庶使世界之和平得以長久也

●參議院之全院委員會

八日參議院開會由丁世嶧動議外交緊急即開全院委員會討論表決多數遂由全院委員長趙世珏主席開委員會呂志伊首登台發言反對政府外交政策之論湯漪繼起發言謂本席並非反對實不能無疑蓋段內閣屢次非正式談話並未說明方針所在若僅云增高國際地位及避害等語不足以云方針也故主張非待宣戰案由衆議院移付後請段總理詳細說明不能言贊成抑反對次由朱念祖登台發言主張相對的贊成繼其後者則丁世嶧其所論仍為一種懷疑論調餘無甚討論又因政府委員未能出席湯漪主張延會又論及吳湘前提出之武裝中立案現政府既已提出宣戰案自不必再加討論遂宣告散會

●馬君武之示威運動

▲失了紳士的態度

國會議員對於宣戰問題原分贊成反對兩派近日因私相討論致起爭辨者固往往有之不意昨日竟有馬君武在衆議員休息室毆打李肇甫之事茲紀其大略情形如下 昨日憲法審議會未開議以前馬君武與李肇甫相遇于休息室馬問李對外交之意云何李君云贊成宣戰但亦甚願聞反對派之理由馬云余之反對理由久已宣布請君先述贊成之理由李遂言宣戰案否決後之種種困難請馬解釋馬不答遽將手杖擊李之頭繼以老拳並呼打狗打狗李面部受有微傷經衆勸解始散衆多謂馬不合馬亦自悔冒昧乃由陳時珏龔政出作調人使馬向李陪禮馬向李三揖李云彼此皆為國事且多年朋友我固毫無介意然君對我所言並未答覆且以不肯之言待人甚屬不宜云云按對於重大問題贊成反對均持有相當之理由彼此正宜虛懷商榷以期折衷至當今馬氏以意氣用事至于罵人打人不料以多年留學西洋之人竟毫無紳士的修養也

●楊蔭杭之懲戒問題

八日司法總長張耀曾已正式具呈請將高等檢察長楊蔭杭高等檢察官張汝霖停職交付懲戒略謂偵查犯罪本屬檢察官之職權惟必有確當之証據較著之事實方能認為有犯罪之嫌疑何能僅憑報紙記載議會質問遽行逮捕許世英並將其押入看守所認為濫用職權現依法官懲戒法第一條第一款第三十一條第二項之規定應將楊蔭杭張汝霖均予停職交付法官懲戒委員會議處即經國務會議通過楊張停職交付懲戒之命令並經辦好倘不發生如何障礙則此項命令即日准可發表惟一般人均責備司法總長違法頗為司法前途寒心云

●顏公使報告離德情形

新聞編譯社消息云我國駐德顏公使于月之一日從柏林出發前往丹麥已誌前報茲聞外交部曾發電往丹麥囑顏公使將離德詳情及我國留德學生出境與否待遇如何一一報告昨接顏使自丹麥來電則云本月二日曾發長電報告一切學生等現在尚未出境惟待遇尚優並無苛虐情事但外交部至今尚未接到顏使本月二日所發之電致詳情尚無由悉昨又發去一電囑查二日之電未到原因又顏使來電請准給假歸國一行該使駐德時本兼丹麥瑞典公使今赴丹麥即為丹麥瑞典公使至准其請假回國與否外部已陳明國務院呈請大總統核示辦理云云

●王家儉被捕紀聞

津浦路局租車購車案發生後國務院派許士熊楊熊祥來津詳查歷誌本報許楊查復呈文略謂該租車案係該局前局長王家儉前副局長盛文頤經手辦理計畫欺罔辦法離奇程序不合條款謬誤至購買機車一案該前局長王家儉前副局長盛文頤等辦理情形極為詭秘以致公司代表美國何號何廠未能確指合同條文錯誤極多其附於合同之說明書與原交之說明書不相符合雖經該局商改所加英文一段仍與原說明書出入甚大合同簽字之見証亦係後來加入合同簽字後當日撥付中國銀行天津鈔票十二萬餘元係送至行轅內童益臨住宅點交北方口音之中國人且有牽涉該局前總務處處長童益臨賄賂情形雖經交通部飭局取消合同並飭津浦鐵路局將童益臨向天津地方檢察廳起訴而該局局長王家儉副局長盛文頤實為兩案主要之人應一併歸案辦理云自是王家儉乃不能不出面公庭然王藉病匿居日租界共立醫院不肯到堂乃經天津地方檢察廳用公緘致日本總領事請予引渡初尚遲疑嗣經解釋案情遂於前日被日本警察署日武官率同巡捕在該院將王用馬車拘獲送由東六分署經署員穆樸亂官韓際云會同解送地方檢察廳押候訊辦現尚在嚴重偵察中案屬預審未便揭載惟聞地方檢察廳長為此案曾赴京請示而津浦局收支課李任棻文錦昨又奉電傳往京據傳係有證據關係云

●宋案要犯洪述祖逮案續誌

刺宋要犯洪述祖此次天津被逮到案正擬設法保出遺宋子振呂摘姚致函指控不理所抵屋產欠款萬餘金傳與未漏網仍行同押捕房訂期會審等情已誌前報茲據洪之友人述洪近狀甚詳云洪年已六十精神尚旺其行為奸滑加人一等渠自青島到申後即寓居該處往來常滬間平日喜穿僧衣性極荒淫以致所屋女傭及婢女稍有姿色時遭勾引奸宿故現下申寓中有妾七人惟大婦不甘同居已在常某庵清修不願顧問家事申寓最寵之第二妾大權獨操彼平日非偕陪婦宿不可故人格極鄙去歲新娶之第七妾入門不幾日嫌其不甚妖淫未暢其慾遂遭白眼令日間燒飯夜間臥宿地板備極情虐待即平日有事日間匿不敢出須晚間出外詎捉獲之前一日適往中華書局購書爲人察悉尾隨至寓認明門號報告律師翌日致遭傳獲家中諸妾聞悉後經最寵之二妾（名二太太）出向四處請托知友懇爲設法取保不料無人肯出遂復求一友至旅滬皖紳李君處懇求担保詎李不允該妾情急願將天津房產向李暫抵數千金備料債串李亦推却是以無奈至翌日祗得奔往原告律師處請爲設法磋商良久始允以現款二千五百金餘俟所抵青島房產限期拍賣歸償若無人承受擬將天津業產拍賣抵補了此債務原告早事屬爲難亦經邀允故由律師赴廨詳保卜料事已披露宋振呂早已侍候卒難脫鉤而該妾等因所繳之款均將金器拚湊見事不佳知非籌款不可故於前日電告返常擬囑大婦將常產籌款預備極力運動並律費等需詎電去後該氏並無復電祗致函已嫁蘇垣丁姓之生女屬令到滬是以丁洪氏得悉後即於昨晨特乘滬甯火車到申返家後詳詢一切知延律師深恐力薄故於午後會同第二妾驅車至英租某律師處磋商一切擬再加請該律師於開審時帮同出庭辦護不料律師因鑒於此案證據甚多況有前案援引以致大有難色深恐不能達當事人之要求目的故所需律費等項亦未議談連日雖在磋商恐該律師對於引渡與否必不肯允保其確定也云

▲又一訪函略謂前農林總長宋教仁先生身死案內兇犯武士英應桂馨等兩犯曾奉上海地方審檢廳訊明後飭緝案中教唆犯前國務院總長趙秉鈞前秘書長洪述祖等嗣因久不獲案茲趙已經壽斃洪亦來申由宋子宋振呂等扭控公共公堂訊供判押在案茲悉此案前奉地方檢察廳曾函致公堂請將洪述祖訊明引渡內地法庭究懲等因昨午又開法庭將此案始末全案卷宗抄錄一份移送公堂並作第二次函請公堂迅將洪述祖歸本埠法庭依律訊究伸國以法而慰冤魂云

洋灰

奉天東華門

藤田洋行

電話二二四

皮膚能令人外貌 最易遷變雖然生成美麗嬌容 若任皮膚自成粗陋 非獨不得維持原有之美 且不能發揮 天性之美 皮膚之關係於美醜有如此也 常聞世間自歎其容貌醜陋者 實屬不稀 此又人生最大之遺憾 茲有日本皮膚科專門大醫小島先生 多年研究自出心裁發明一種良藥精製而成 美容藥水 名曰花顏水僅以數滴滴入洗臉水中 或融溶數倍之清水 該盆內之水 即達藥水而變色如乳 其馨馥郁 觸鼻 雖鮮花如玫瑰與蘭花 亦退一步 且合衛生 善治皮膚所發小瘡如面皰 雀斑 粉刺 酒刺 汗疹 頑癬 煙氣 紅點 油光 瘰瘧 等諸症討厭之物凡老幼男女皆可使用此花顏水 均得轉醜成美 花顏水之特色 最能完全皮膚乃成色艷使姿容倍極光耀足稱最上妙品請試一瓶以證本藥房之言之不謬 藥價大瓶洋一元 小瓶大洋五角 試用瓶大洋三角五分 各埠大藥房與洋貨舖均有代售 本舖大阪清水谷 順和堂大藥房 經理所 上海河南路東亞公司 奉天四平街大德生藥房

請看神效百補丸之八大效力

注意 此丸係前清醫科舉人日本帝國大學醫科畢業醫學士郭廣颺先生處方先生醫學精通爲營口防疫院長十有餘年以此方治愈病人無數誠經驗之良方也敝堂不惜重貲特購買各等貴重藥品依方精製成丸以供同好數年以來頗蒙各界歡迎凡我同胞諸君請嘗試之方知鄙言之不謬也

一補腦提神 作事過勞精神疲倦思慮太過腦力耗傷服此丸立見神效
一止嗽定喘 老人氣喘新舊咳嗽或痰喘不止不能安眠服此丸立見神效
一開胃化積 胃痛吐酸消化不良膨悶脹飽不思飲食服此丸立見神效
一止瀉鎮痛 痢疾肚瀉寒冷腹痛服此丸立見神效
一調經種子 婦女經來腹痛經血不調或子宮寒冷久不受孕服此丸立見神效
一固精強陽 男子房事過度陽痿不舉或精髓缺乏不能立嗣服此丸立見神效
一強壯筋骨 氣血虧損腰腿酸軟筋骨疼痛半身不遂服此丸立見神效
一戒除煙癮 男女鴉片烟癮或嗎啡重癮若服此丸旬日斷癮一月之後瘦者能胖弱者能強誠戒烟之良劑濟世之仙丹也

價目 每包二十九 小洋三角 每十二包 小洋三元三角 每瓶百餘丸 小洋一元五角 每大盒十二瓶 小洋十六元

欲代售者來函另訂格外公道 遠道函購者款到貨去決無錯誤 空函購買者恕不作復

營口道署東街門牌二千三百六十 製造兼發行所 漢槐堂謹啟 電話一百九十九號

各埠各城鎮葯房商店均有代售處

花柳注意

從來花柳之症其害實不可勝言倘怠慢或誤用無效藥劑等法只求當時立愈不知毒氣內閉遂致復發遍身紅點毒攻上部髮際脫落二目失明咽喉破爛頭痛聾沉耳內流膿鼻塌面脫毒入於肺咳嗽氣短言語失音毒攻下部肛門生瘡大便走血毒串入骨筋骨不遂痛疼難堪日輕夜重步履艱難餘毒不淨且必染妻絕嗣其種種劇烈之患筆難盡述然若醫治得法則毒患亦不難消除淨絕本醫士有鑒於此深爲加意搜求研究至理專以應手奏效爲宗旨無論遠年近日一切花柳染毒或經醫不效服藥無功者請到敝藥房新法醫治輕者一星期全愈重者二星期除根永不再犯病如交錢以重信用特此廣佈伏願患花柳者萬毋自悞也可

奉天省垣大西門外 英美大藥房主人謹啟

新式玻璃馬車出售

啟者現有由大連運來係美國製造玻璃活棚八成新雙套馬車一輛其棚能折能伸精製堅固華麗非常一切皮套俱全擬定售價皮套在內金票七百圓不帶套六百元如有欲購者請詢盛京時報館即爲指引驗看特此佈告

代理萬國儲蓄會開幕

萬國儲蓄會係中外鉅商組織而成總會設於上海分會立於天津倡行於內地各省而東省向無代理之處敝行有鑒於此今特代理該會一切事宜爲東省人民謀幸福之幸福至該會信用之昭著辦法之完善久爲中外各界所稱許認會者所得利益之優厚又爲他種儲蓄壽險等會社所不及每月開標一次認會者自交第一次會金起至滿期止中間永享得標之權利每月均有得標之希望且滿期將所付原本照數發還除每次所得標洋臨時付現外還本時尚有餘息分潤其利益之大直覺遍天下莫與比倫今當代理伊始恐各界未能週知用特宣布凡有志入會諸君駕臨敝行面商一切在外埠者可以函商且敝行備有詳細章程多種函索即給

四月份得彩者共計四百八十五名茲將得大彩者姓名列左

花旗煙公司馬君得洋二千元 梁錦江君得洋一千元 華洋壽險公司伊君得八百六十六元 天津陸太太得五百七十六元 吳炳石君得洋三百元 上海施君得洋二百元 張汝霖胡碧笙二君各得百六十元 馬錫蕃、倪玉書、王星武、梁片玉、赫曉峯、李海峰、張子樓、雍熹各得一彩

奉天小北關英商利記洋行謹啟

奉天小北關利記洋行廣告

敬啟者敝行代理唐山啓新洋灰及缸磚已竟多年向蒙各界光顧至於物質之美價格之廉用過者無不稱贊今又運到大宗新貨仍望各界不時惠顧敝行不勝歡迎恐未週知特此廣告

中國電話二百二十二號 日本電話六百一十四號

協茂盛綢緞洋貨發行

本號大連協茂盛今分奉省鼓樓北當爲接洽遠近貴商惠顧批發各種綢緞洋貨售貨期限仍照大連規章壹月爲限過期按照月利壹分貳厘行息內外一律以昭公平恐未週知特此謹告

中國電話四百七拾六番

耳病聖藥

鄙人雙耳患膿血衆聾聰三十餘年適寄大洋兩元函買鍾鼎居(奉天監獄舊胡同)鍾鼎氏治耳萬靈油二瓶治之數日全效感極特謝(此藥詳載東三省公報) 鐵嶺東關馮漢臣

樓房招租

敬啟者本驛北街四號地與隆茶園之樓房數十間係經敝號同衆股東組織而成數年以來頗蒙各界推許以致該園營業發達現因角色不齊暫行停演有志恢復其營業者敝號之樓房情願減價出租祈至南街西村洋行面議是盼

開原附屬地與隆茶園鞠躬

招生廣告

定名 私立女子美術傳習所
宗旨 本所以振興實業造就女校美術教材爲宗旨
學級之編制 普通科一級專科一級
學科 普通科水彩畫炭筆畫抽絲手工樂典押繪折枝編物造花紙洋襪子國文算術專科押繪造花日語
授業時間 普通科每日六小時專科每日兩小時
學額 每級以四十名爲限
資格 文理通順富有美術思想者爲合格
年齡 十六歲以上三十歲以下
修業期限 普通科專科均一年畢業
用途 畢業及格得任爲各小校美術教材併可自由經營實業
報名期 自陽歷五月初十日舊歷三月二十日起至五月三十日四月初十日止
學費 普通科每名每月貳元專科每名每月壹元五角
校址 省城大南關東小什字街中間路北
報名處 奉省城內東華門外美術畫社或本傳習所均可
開學期 陽歷六月初十日舊歷四月二十一日開課

本所章程

一本所經理員及教員均由女士擔任
一本所由日本購得機器及各種科學應用材料以備學生購買均按原價出售以資省便
一學生成績品本所按照所用之材料原價加利二分交售貨處出售以一分酬售貨處餘均歸學生支領如不能出售者仍由本學生領回其不願售者聽
一本所因速成教材起見除星期國慶紀念日及年假休息外並不休學
一報名時須將本人住址及保證人職業住址寫明蓋用圖記以便通知上課
一凡報名者須交報名費貳角無論入學與否概不退還
一學費於入學時均須預交半數其普通科一總交納者每學期可交十一元分期交納者仍交十二元專科一總交納者每學期可交八元分期交納者仍交九元若半途退學者學費概不退還分期未交足者亦須補足否則由保證人追償
一開課十五日後不到者開除名籍並不准插班以免程度參池
一本所擬定授業時間普通科每星期三十六小時專科每星期十二小時一年卒業後欲求深造者其研究期以半年爲限
一本所備有宿舍專爲外城學生而設惟宿膳各費均由學生自備
一本所簡章如有未盡事宜得隨時修改

發起經理員兼任教授員 省立女師範學校教員 關韞懿 女師範學校教員 蕭如蘇 織物工廠畢業生 侯錦峯 前美術學校校長 韓韞愉

賓宴樓遷移新市廣告

敬啟者敝號於長春未開商埠之先即由北京來此所有設辦筵席漢滿全式無論小酌零賣南北相宜久爲遠近士商嘉許無須自相矜詡嗣於開埠之後中外各國南北省區軍政商學紳警工農各界咸以敝號甚知克己研究衛生隨時改良頗蒙歡迎達於極點於是敝號格外外聘請良工添備洋式蕃菜以及各色茶食中外合璧以供主顧外帶戲球場尚可隨意玩賞以圖快樂無奈舊日房屋甚不敷用茲特擇定地址遷移在商埠三馬路路南修造洋式紅樓內外淨潔房間寬濶或衆賓大宴或二人談心茶水飲饌使屬人役各皆方便恐未週知謹白此略至於詳細點染無非取其精美價廉而又特別便利務望諸君光顧是荷

賓宴樓主人謹白 日本電話七二八番 中國電話五十八號

登錄商標 直治水 立見功效眼水藥 試用這眼水藥 數過別的眼藥沒有功效入

主治 傳染眼病 濃水眼 暴發火眼

点眼器付價十錢、二十錢、

本舖 東京 大阪 丹平商會

東三醫院

開業已經閱十星霜於滿洲之風土能悉華人之體質且以親切叮嚀與醫術日新爲主義

奉天小西關大什字街

請看

今方學者之定論曰人壽來百二十歲者須飲用約固爾特是增進精力不老長壽之滋養料也

保壽百廿歲

約固爾特 YOGHURT

定價 全 特製大壜金十二錢 小壜金八錢

又雖小量連日飲用之者無感染虎疫窒扶斯赤痢等

◎奉天省城及南滿鐵路各地均能每日送到

製造所 安達牧場 奉天新市街(忠魂碑東) 日本電話四四番

發售所 古畑商店 奉天新市街車站前 日本電話一二四番

飲食過量 消化不良 反胃胸滿 慢性胃弱 價十錢廿錢卅錢五十錢壹圓 本舖 大阪江戸堀 猪飼史郎藥房 各藥店均行代售

南滿公司

撫順一號塊煤 撫順二號原煤 撫順二號粉煤
撫順粗塊煤 撫順粗原煤 撫順粗粉煤
撫順燋子 各種爐煤
煙台塊煤無煙 煙台風匣煤 無煙煉炭

本公司發賣以上各地燃炸爐煤塊煤如蒙賜顧即以中外電話示知務揀選亮光火烈好煤派人即時送到決不悞用價值公道特此佈告

奉天小西關大街上頭路北

發售處 南滿公司 電話日五二六番 中一五六號 煤廠 中一五七號

山口運輸公司

啟者本公司鐵路省神戸設立歷經有崗轉年代客運貨物及各糧石繼後北辦通振興近敝公司特於大連開設門面以及本站有支店祗因牛家屯站櫃於街內遠上均往返諸君不便是以在營口老爺閣街重新設立門面至於各城運送物貨遙下令司事甚順妥切皆可易辦如蒙賜顧請爲面議

大連市監部通

支店出張所設在 長春、公主嶺、四平街、開原、鐵嶺、奉天、遼陽、牛家屯、西營口、旅順、

左開各支店設在專用鐵路枝條 長春 公主嶺 四平街 開原